

Referat

Distriktsrådet 2022-2025

Ordinært møde

Mødetidspunkt:

13-02-2024 19:00

Mødeafholdelse:

Østkystvejen 168, Lyngså, 9300 Sæby

Information:

Medlemmer:

Brian Kjær (A), Formand
Anders Christiansen (A)
Lone Haugaard (V)
Oluf Bagge Hjortlund(Aalbæk)
Stig Henriksen(Dybvad)
Thorkild Birket(Elling)
René Hylager Carlsen(Gærum)
Margit Pedersen(Haldbjerg/Vangen)
Niels Henrik Bünemann(Hulsig)
Morten Christensen(Hørby)
Anette Brunshøj(Jerup/Nielstrup)
Søren Sørensen(Karup)
Anne Louise Kristensen(Kilden)
Jørgen Holm Andersen(Kvissel)
John Vognsen(Lyngså)
Wiea Scholten(Præstbro)
Lene Nielsen(Ravnshøj)
Lone Pedersen(Skærum/Trøderup)
Niels Erik Søgaard(Skæve/Brønden)
Peter Stokbro Larsen(Strandby)
Kirsten Dahl(Sulbæk)
Niels-Ove Vestergaard(Syvsten)
Geir Kåsa(Thorshøj)
Emil Warring Christensen(Understed)
Mogens Berg(Voerså)
Thomas Ditlev Pedersen(Ørtoft)
Kennet M. Mortensen(Øster Holmen)
Kaj Janus Mathiassen(Østervrå)
Jette Guldsmed(Åsted)

Afbud:

Oluf Bagge Hjortlund(Aalbæk)
Niels-Ove Vestergaard(Syvsten)
Thomas Ditlev Pedersen(Ørtoft)

Stedfortrædere:



Indholdsfortegnelse

Distriktsrådet 2022-2025

13-02-2024 19:00

1 (Åben) Godkendelse af dagsorden	3
2 (Åben) Godkendelse af referat	4
3 (Åben) Demografisk fremskrivning	5
4 (Åben) Orientering om Grøn pulje.....	6
5 (Åben) Gærum Samvirke	7
6 (Åben) Økonomi	8
7 (Åben) Ansøgning om tilskud til scenepodie i Jerup	9
8 (Åben) Ansøgning om tilskud til ny flagallé i Thorshøj.....	11
9 (Åben) Ansøgning om tilskud til genoptryk af Ruteguiden.....	13
10 (Åben) Nyt fra sekretariatet	15
11 (Åben) Eventuelt	17
12 (Åben) Underskriftside.....	18

1 (Åben) Godkendelse af dagsorden

Sags ID: MOS-2024-00157

Ansvarligt center: Center for Teknik og Miljø

Beslutningskompetence

DR

Sagsfremstilling

Godkendelse af dagsordenen.

Indstilling

Center for Teknik og Miljø indstiller, at dagsordenen godkendes.

Beslutninger:

Godkendt.

Bilag

2 (Åben) Godkendelse af referat

Sags ID: MOS-2024-00157

Ansvarligt center: Center for Teknik og Miljø

Beslutningskompetence

DR

Sagsfremstilling

Godkendelse af referatet fra seneste møde i Distriktsrådet.

Indstilling

Center for Teknik og Miljø indstiller, at referatet godkendes.

Beslutninger:

Godkendt.

Bilag

3 (Åben) Demografisk fremskrivning

Sags ID: EMN-2021-05319

Ansvarligt center: Center for Teknik og Miljø

Beslutningskompetence

DR

Sagsfremstilling

Besøg af Rikke Gundersen, Direktionssekretariatet, Frederikshavn Kommune.

Frederikshavn Kommune er som langt de fleste kommuner i Danmark udfordret af den demografiske udvikling - tendens er klar 'færre børn og unge og flere ældre'.

Chefkonsulent Rikke Gundersen vil kort gennemgå hovedpointer fra analysen 'Frederikshavn Kommune - potentialer og udfordringer' udarbejdet på vegne af byrådet.

Indstilling

Center for Teknik og Miljø indstiller sagen til drøftelse.

Beslutninger:

Rikke Gundersen, erhvervs- og projektleder i Direktionssekretariatet, deltog under dette punkt.

Rikke fortalte om udviklingen i befolkningstallet og -sammensætningen i vores kommune. Se mere i vedhæftede oplæg.

Punktet er drøftet og taget til orientering.

Bilag

1. Demografisk fremskrivning (DokumentID: 7833509 - EMN-2021-05319)

4 (Åben) Orientering om Grøn pulje

Sags ID: EMN-2021-05319

Ansvarligt center: Center for Teknik og Miljø

Beslutningskompetence

DR

Sagsfremstilling

Opstillere af større vedvarende energianlæg (VE-anlæg) er forpligtet til at indbetale midler til grøn pulje med henblik på, at disse midler kan anvendes til projekter til gavn for lokalsamfund og naboer til anlæggene og til gavn for kommunen som helhed, herunder arbejdet med at nedbringe kommunens CO₂-aftryk.

Det er kommunernes opgave at administrere de indbetalte midler i grøn pulje herunder udbetale tilskud fra puljen.

Byrådet vedtager retningslinjerne for administration af puljen på møde i februar 2024.

Rådet får på mødet den første orientering om de kommende muligheder, og om hvordan proces og procedure bliver.

Indstilling

Center for Teknik og Miljø indstiller, at orienteringen tages til efterretning.

Beslutninger:

Hanne Lauritsen fortalte om administrationsgrundlaget for grøn pulje samt det videre forløb. Se mere i vedhæftede oplæg.

Der var spørgsmål til, om der kan stilles krav til opstillere af VE-anlæg om medejerskab? Svaret var, at kommunen ikke lovgivningsmæssigt kan stille dette krav.

Punktet er taget til efterretning.

Bilag

1. Grøn pulje (DokumentID: 7833508 - EMN-2021-05319)

5 (Åben) Gærum Samvirke

Sags ID: EMN-2021-05319

Ansvarligt center: Center for Teknik og Miljø

Beslutningskompetence

DR

Sagsfremstilling

I Gærum har de en paraplyorganisation Gærum Samvirke, som samler foreninger, daginstitution og menighedsråd i Gærum, hvilket betyder at de favner bredt. Det er Gærum Samvirke der administrer Lokalpengene, så de sikrer at pengene bruges efter flertallets ønske.

Rene Hylager fra Gærum vil fortælle om Gærum Samvirke.

Der er sikkert et par landsbyer, der har noget der ligner Gærum Samvirke. Det hører vi gerne om på mødet.

Punktet er tænkt som erfaringsudveksling, hvis der er landsbyer, der har behov for at lave noget lignende, for at sikre retfærdig brug af Lokalpenge.

Indstilling

Center for Teknik og Miljø indstiller sagen til orientering

Beslutninger:

René Hylager fortalte om Kulturcenter Gærum Samvirke.

René fortæller, at paraplyforeningen blandt andet er med til at sikre en retfærdig fordeling af lokalpengene. Se mere i vedhæftede oplæg.

Punktet er drøftet og taget til orientering.

Bilag

1. Gærum Samvirke (DokumentID: 7833506 - EMN-2021-05319)

6 (Åben) Økonomi

Sags ID: EMN-2021-05319

Ansvarligt center: Center for Teknik og Miljø

Beslutningskompetence

DR

Sagsfremstilling

Status på Distriktrådets økonomi er vedhæftet og fremlægges på mødet.

Der er inden mødet 572.254 kr. tilbage i ubrugte midler.

Hvis de tre ansøgninger på i alt 186.800 kr. bevilliges ved dette møde, vil der være 417.210 kr. tilbage i ubrugte midler efter momsafløftning.

Deadline for næste ansøgningsrunde er den 11. april kl. 12.00.

Indstilling

Center for Teknik og Miljø indstiller, at orienteringen tages til efterretning.

Beslutninger:

Punktet er taget til efterretning.

Bilag

1. Distriktrådets økonomi februar (DokumentID: 7791644 - EMN-2021-05319)

7 (Åben) Ansøgning om tilskud til scenepodie i Jerup

Sags ID: GEO-2024-00164

Ansvarligt center: Center for Teknik og Miljø

Beslutningskompetence

DR

Sagsfremstilling

Jerup Borgerforening søger om tilskud til et sammenklappeligt scenepodie til brug ved arrangementer.

Borgerforeningen lejer ofte en scene, når de afholder arrangementer, derfor ønsker de at anskaffe deres egen. Foreningen vil gerne give andre foreninger mulighed for at kunne leje scenepodiet mod et mindre beløb, der skal gå til vedligehold.

Podierne i de to tilbud er begge på 12 m², men der er stor forskel på kvaliteten. Derfor ønsker Borgerforeningen at købe det dyre scenepodie, som kan indstilles i tre højder - også i ujævnt terræn. Desuden er det fremstillet i sammenhængende moduler, og der er ingen løse dele at holde styr på, da benene er sat fast i wirer under pladerne.

Det samlede budget er på 47.000 kr., og egenfinansieringen udgør 20.000 kr. Der er frivilligt arbejde for 2.000 kr. Der søges om et tilskud fra Distriktsrådet på 25.000 kr. Der er ikke søgt andre puljer og fonde.

Vedhæftet som bilag er ansøgning, budget og to tilbud.

Indstilling

Center for Teknik og Miljø indstiller, at der bevilliges 25.000 kr. til projektet.

Beslutninger:

Supplerende beskrivelser af de to tilbud blev præsenteret på mødet.

Distriktsrådet tiltræder indstillingen og bevilliger 25.000 kr. til projektet.

Bilag

1. Ansøgning til Landdistriktpuljen (DokumentID: 7796920 - GEO-2024-00164)
2. Budget (DokumentID: 7796921 - GEO-2024-00164)
3. (Lukket bilag)
4. (Lukket bilag)

5. (Lukket bilag)

8 (Åben) Ansøgning om tilskud til ny flagallé i Thorshøj

Sags ID: GEO-2024-00461

Ansvarligt center: Center for Teknik og Miljø

Beslutningskompetence

DR

Sagsfremstilling

Thorshøj Borgerforening søger om tilskud til ny flagallé til byen, der skal bestå af 80 flagstænger.

Byens flagallé er i meget dårlig stand, selvom den løbende er blevet vedligeholdt. Derfor er der behov for at skifte alle flagene ud med nye flagstænger i glasfiber, som må formodes at være mere holdbare end de nuværende i træ.

Det er Borgerforeningen, der sørger for at sætte flagalléen op, når særlige begivenheder i byen skal markeres. Det er også foreningen, der vil udføre arbejdet med at lave hullerne i fortovene.

Det samlede budget er på 136.800 kr., og egenfinansieringen udgør 15.000 kr. Der er frivilligt arbejde for 10.000 kr. Der søges om et tilskud fra Distriktsrådet på 111.800 kr. Der er ikke givet tilskud fra andre fonde.

Vedhæftet som bilag er ansøgning, budget, projektbeskrivelse og to tilbud.

Indstilling

Center for Teknik og Miljø indstiller, at der bevilliges 111.800 kr. til projektet.

Beslutninger:

Der blev gjort opmærksom på, at der er fejl i budgettet, idet de frivillige timer ikke fremgår på udgiftssiden.

Distriktsrådet tiltræder indstillingen og bevilliger 111.800 kr. til projektet.

Bilag

1. Ansøgning til Landdistriktpuljen (DokumentID: 7804200 - GEO-2024-00461)
2. Budget (DokumentID: 7804216 - GEO-2024-00461)
3. Projektbeskrivelse (DokumentID: 7776077 - GEO-2024-00461)
4. (Lukket bilag)

5. (Lukket bilag)

9 (Åben) Ansøgning om tilskud til genoptryk af Ruteguiden

Sags ID: GEO-2024-00425

Ansvarligt center: Center for Teknik og Miljø

Beslutningskompetence

DR

Sagsfremstilling

Administrationen søger om tilskud til at få genoptrykt en revideret udgave af folderen om "Vandrestier og cykelruter i Frederikshavn Kommune".

Folderen indeholder alle vandre-, cykel-, MTB- og rideruter i kommunen, både de kommunale, regionale og statslige samt de lokale ruter i oplandet. I 2020 blev der trykt ca. 7.500 foldere, og nu er der ikke flere tilbage.

Ønsket er at få opdateret folderen med alle de nye ruter i oplandet til glæde for borgere og turister i hele kommunen.

Formålet er stadig det samme; nemlig at skabe en samlet ruteguide med overblik over alle ruter og friluftsfaciliteter i hele kommunen. Ved at samle alle disse informationer skabes der en helhed og synergi i adgangen til naturen og de oplevelser, som kan bidrage til det gode liv for beboere og besøgende.

For Distriktsrådets midler får landdistrikterne følgende:

- Foldere til uddeling – fordeles efter behov til landsbyerne.
- Lokale stier i Ruteguiden og på det digitale kort.
- PDF af Ruteguiden.

Oprettelse af nye ruter laves i samarbejde med kommunen. Ansvar og vedligeholdelsen af de lokale ruter påhviler lokalområdet.

Der bestilles det antal foldere, som er muligt for det ansøgte beløb.

Tidligere bevillinger til Ruteguiden:

På Distriktsrådets møde 13. december 2018 fik Frederikshavn Kommune bevilliget 30.000 kr. til tryk af folderen.

Det samlede budget er på 81.250 kr., og de kommunale løntimer udgør i alt 19.250 kr. Der er frivilligt arbejde i oplandsbyerne for 12.000 kr. Der søges om et tilskud fra Distriktsrådet på 50.000 kr. Der er ikke søgt andre puljer og fonde.

Vedhæftet som bilag er ansøgning, budget, projektbeskrivelse, to tilbud (ekskl. moms) og Ruteguiden 2020.

Indstilling

Center for Teknik og Miljø indstiller, at der beviliges 50.000 kr. til projektet.

Beslutninger:

Distriktsrådet tiltræder indstillingen og beviliger 50.000 kr. til projektet.

Bilag

1. Ansøgning til Landdistriktpuljen (DokumentID: 7796914 - GEO-2024-00425)
2. Budget (DokumentID: 7796916 - GEO-2024-00425)
3. Projektbeskrivelse (DokumentID: 7791587 - GEO-2024-00425)
4. (Lukket bilag)
5. (Lukket bilag)
6. Ruteguiden 2020 (DokumentID: 7775340 - GEO-2024-00425)

10 (Åben) Nyt fra sekretariatet

Sags ID: EMN-2021-05319

Ansvarligt center: Center for Teknik og Miljø

Beslutningskompetence

DR

Sagsfremstilling

- LandsbyLØBET
- Lokalpenge
- Diæter og kørsel
- Nedrivningspuljen
- Tilbage melding fra fondskurset
- Verdensmålsugen

Indstilling

Center for Teknik og Miljø indstiller, at orienteringen tages til efterretning.

Beslutninger:

- LandsbyLØBET
Fire byer har meldt sig indtil nu, så der er plads til flere. Det er en god idé at samarbejde med en anden by.

Løbskalender 2024:

1. etape 7. maj
2. etape 14. maj: Ravnshøj
3. etape 21. maj: Dybvad
4. etape 28. maj
5. etape 4. juni
6. etape 11. juni: Østervrå
7. etape 18. juni: Karup
8. etape 13. august
9. etape 20. august
- (10. etape 27. august)

- Lokalpenge
Ud over det, pengene kan bruges til i dag, kan de nu anvendes til renovering af de projekter, der er søgt til eller ville kunne søges til i Landdistriktspuljen.
- Diæter og kørsel

- Hvis I ikke kan skrive under på den digitale underskriftsside, skal I huske at skrive under på fremmødesedlen. Denne underskrift udløser diæten.
- Kørsel skal I selv indberette. Der bliver ikke fulgt op på, om I har husket det.

- Nedrivningspuljen
Kontakt gerne Gerhard Johansen gejo@frederikshavn.dk med emner til nedrivningspuljen.

- Tilbage melding fra fondskurset
Det var en stor succes med rigtige gode oplæg. Slides fra kurset sendes ud til alle.

- Verdensmålsugen
 - Der holdes Verdensmålsuge i uge 36.
 - Foreninger mv. i oplandet er meget, meget velkomne til at byde ind med arrangementer.
 - "Energi og Byggeri" samt "Affald og Genanvendelse" bliver temaer, men arrangementer inden for alle verdensmål er velkomne.
 - Et punkt på næste møde med det praktiske.

- Nyt fra LAG
 - Der er generalforsamling den 15. februar 2024.
 - Fristen for næste ansøgningsrunde til LAG er den 11. marts 2024, og I er som altid velkomne til at få hjælp af Tove: tf@lagv.dk, 2177 3608.
 - Der bliver også afholdt Inspirationsdag i år, hvor temaet er frivillighed.

- Nyt fra Kommunikationsgruppen
Opfordring til at sende nyheder til gruppen.

- Medlemmerne drøftede forslag til, om Distriktsrådet kan bidrage til kommunens budgetproces.

Punktet er drøftet og taget til efterretning.

Bilag

11 (Åben) Eventuelt

Sags ID: MOS-2024-00157

Ansvarligt center: Center for Teknik og Miljø

Beslutningskompetence

DR

Sagsfremstilling

-

Indstilling

-

Tidligere beslutninger:

Beslutninger:

- Opfordring til at melde sig til dette midlertidige udvalg:
[Nyt udvalg søger medlemmer, som skal tiltrække og tilknytte unge \(frederikshavn.dk\)](https://www.frederikshavn.dk)
- Spørgsmål til, om alle gadelys i kommunen nu er tændt? Svaret var ja.
- Opfordring til, at indstille unge idrætsudøvere til denne pris:
[Sparekassen Danmark og Idrætssamvirkets HÆDERSPRISER af op til 30.000. - Idrætssamvirket i Frederikshavn Kommune \(idraets-samvirket.dk\)](https://www.idraets-samvirket.dk)
- Opfordring til at deltage i LAG'ens generalforsamling.

Bilag

.

12 (Åben) Underskriftside

Sags ID: MOS-2024-00157

Ansvarligt center: Direktionssekretariatet

Beslutningskompetence

DR

Sagsfremstilling

Rådet skal underskrive digitalt. For at underskrive digitalt skal hvert medlem klikke på "Godkend".

Indstilling

Direktionssekretariatet indstiller, at rådet underskriver digitalt.

Tidligere beslutninger:

Beslutninger:

Godkendt.

Bilag

Bilagsforside

Dokument Navn:	Demografisk fremskrivning .pdf
Dokument Titel:	Demografisk fremskrivning
Dokument ID:	7833509
Placering:	Emnesager/Distriktsrådet (DU) 2022-2025 - sekretariatet/Dokumenter
Dagsordens titel	Demografisk fremskrivning
Dagsordenspunkt nr	3
Appendix nr	1
Relaterede Dokumenter:	1

Frederikshavn Kommune

Udfordringer og potentialer

Lyst til ledelse

6. februar 2024 - Sæby

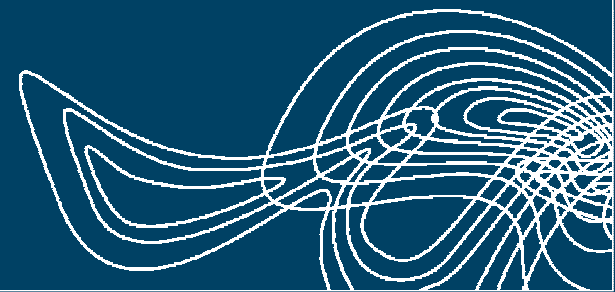

Befolkningsudviklingen

Udviklingen 2016-2022 – fremskrivning 2023-2051

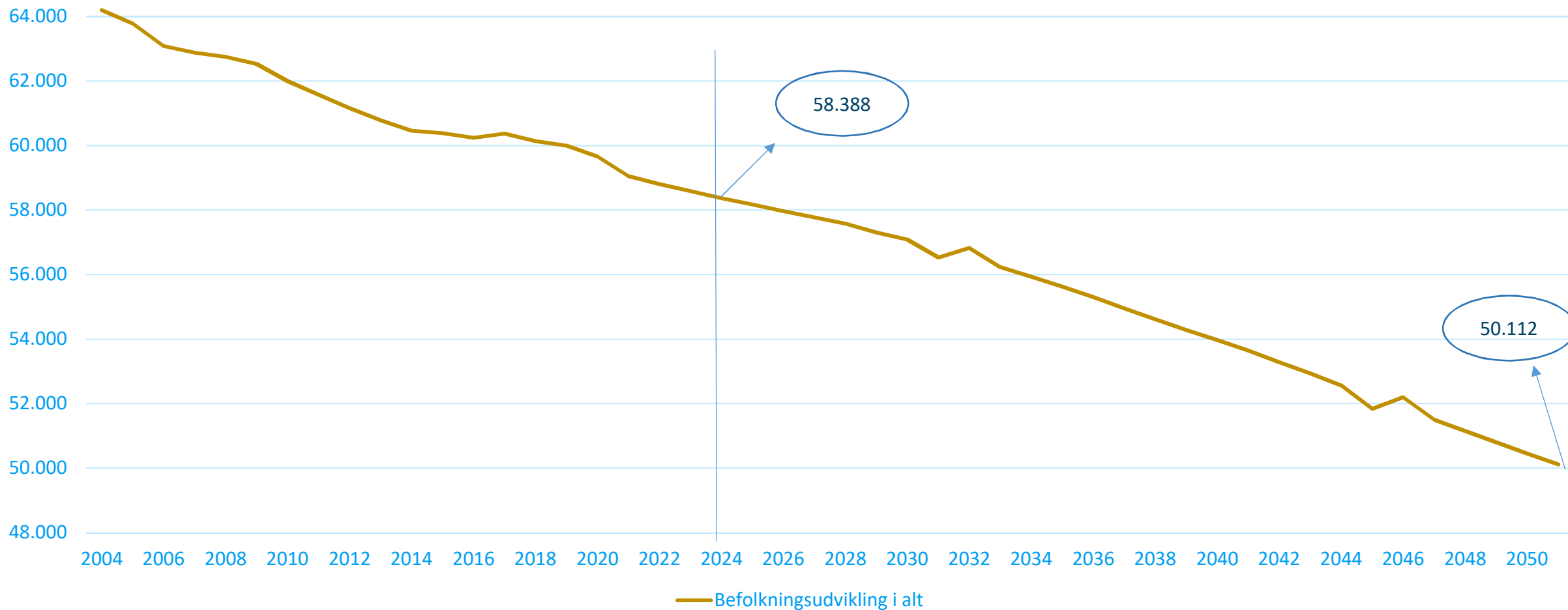

Forskel i antal i aldersgrupper fra 2021 til 2051 i Frederikshavn Kommune

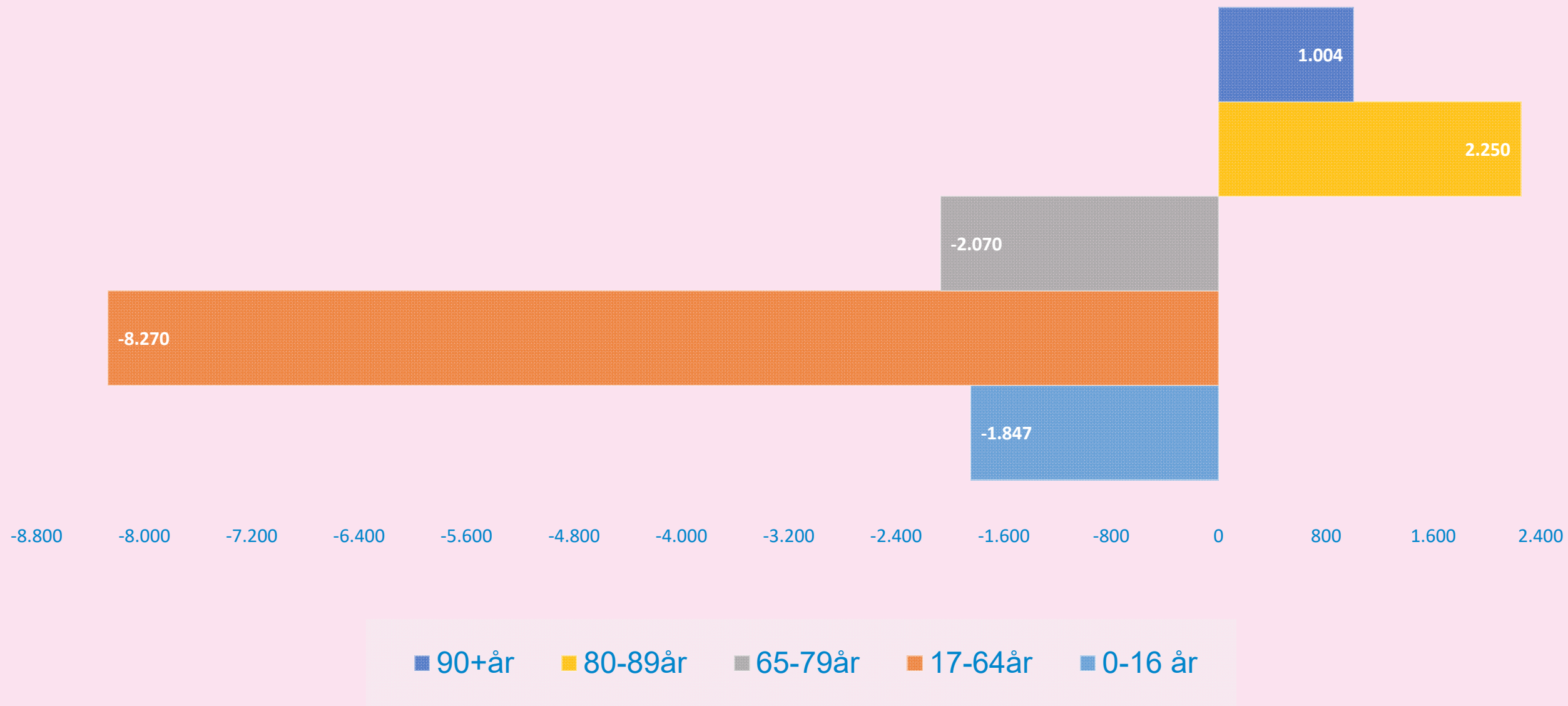

Fødsels- og flyttebalancer 2021

**Kvinderne
føder i snit
1,9 børn**



Tilflytning
Nationale og internationale
2764



Fraflytning
Nationale og internationale
2602

Fertiliteten i kommunen er lidt højere end landsgennemsnittet på 1,7.

Flytteoverskud på 162 borgere er drevet af de internationale tilflytninger.

13,7 % af de 35-årige flytter tilbage til kommunen (2021)

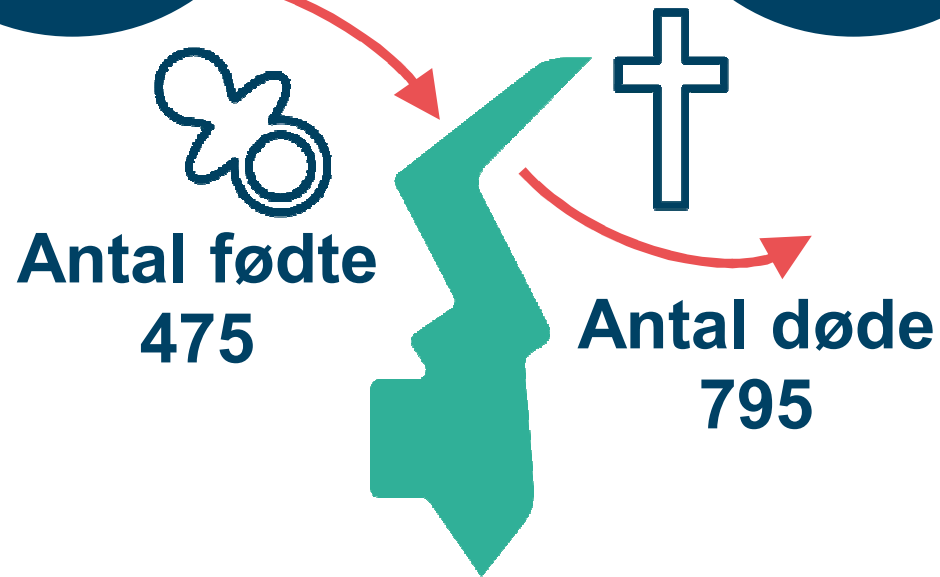

VI VIL VÆRE FLERE

En politisk ambition

Men hvor er vores udfordrings- og udviklingszoner  dataanalysen

Helt ny viden eller havde vi nogle kraftige antagelser i forvejen?

Men hvad viser analyser os?

Fremskrivning på antal indbyggere

Forbehold: fremskrivningen bygger på "alt andet lige", men på trods heraf vil der være stor usikkerhed i udviklingen over tid

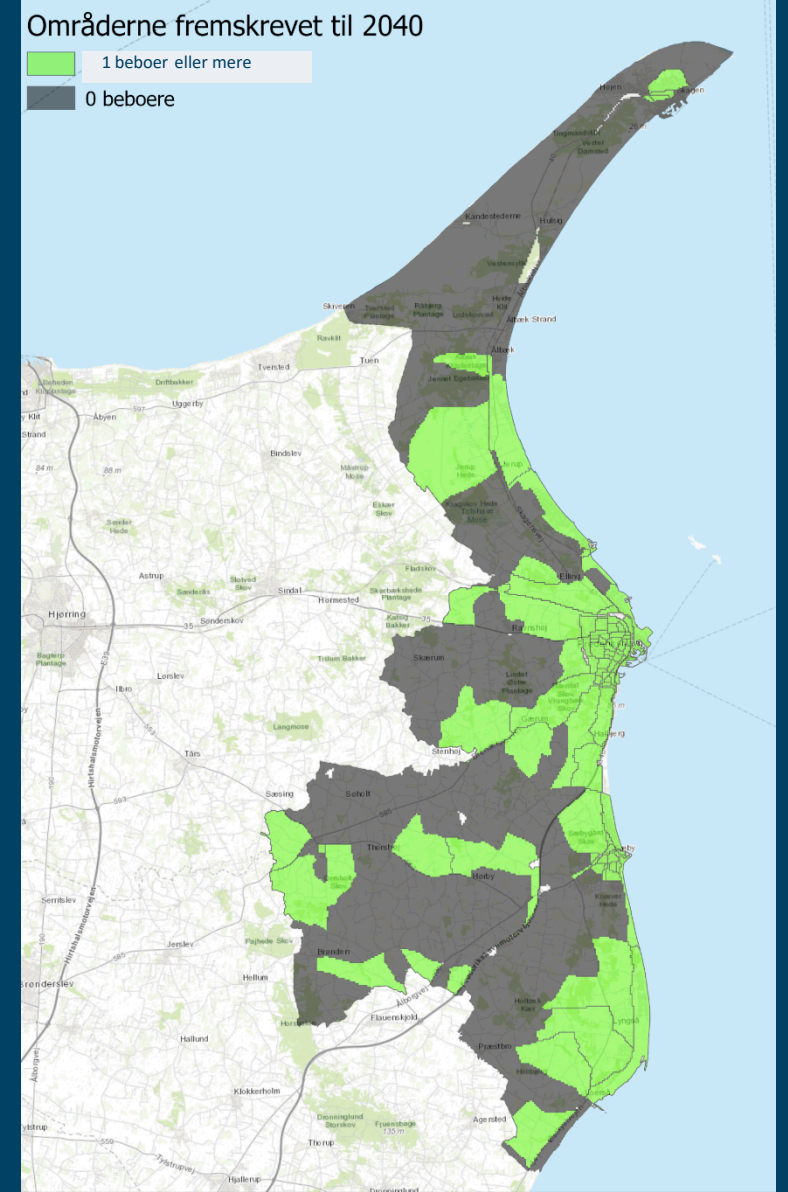
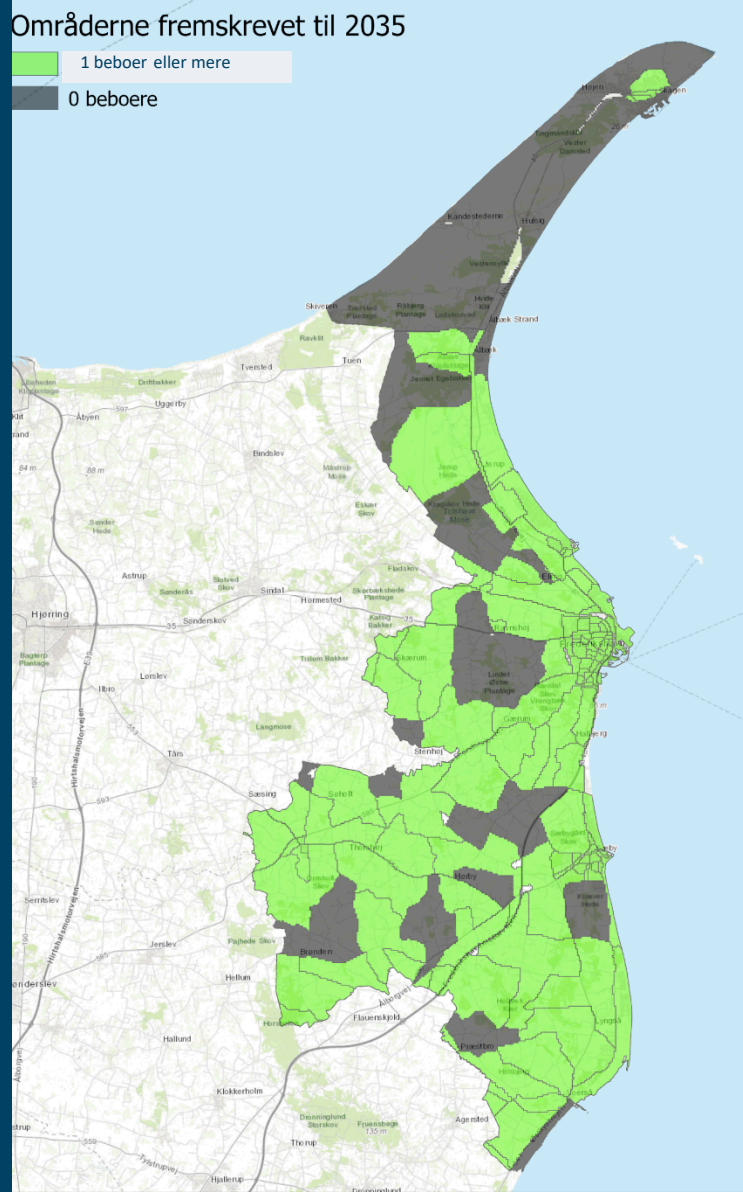
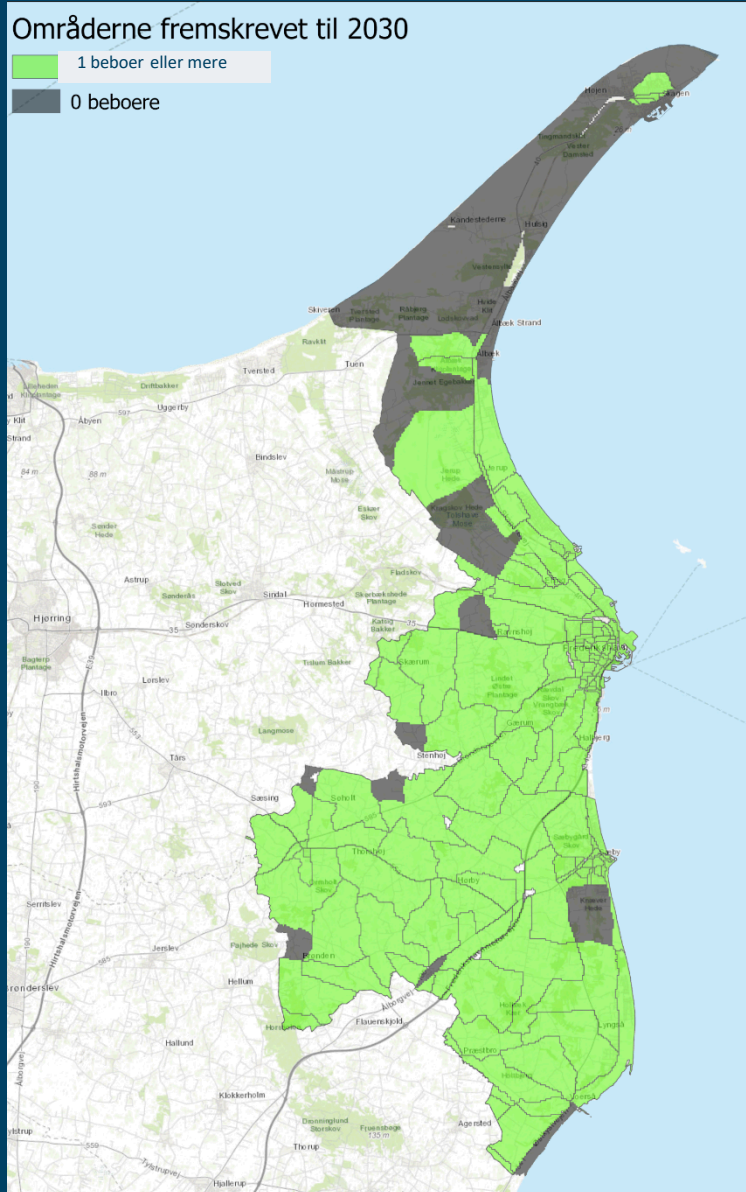

Ændringer i aldersgennemsnit

Ændring i aldersgennemsnit (2012-2023)

- Stigende aldersgennemsnit
- Stabil aldersgennemsnit
- Faldende aldersgennemsnit

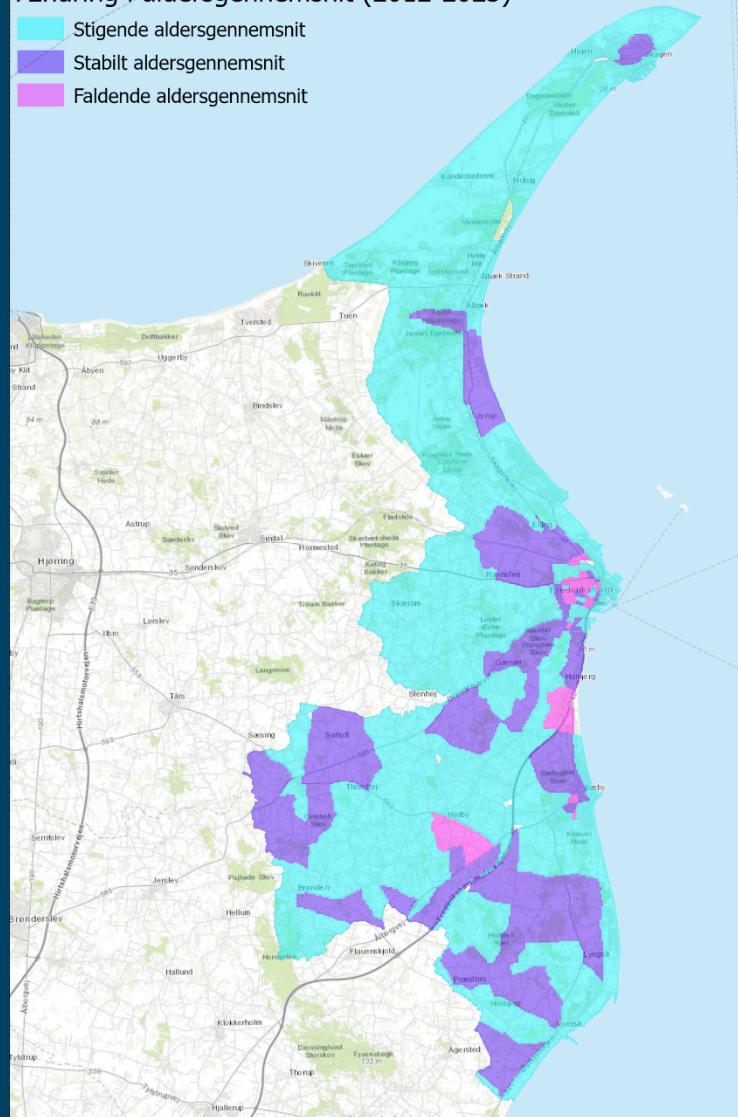

Ændringer i børnetilvækst

Børnetilvækst (2012-2023)

- Stigende andel børn
- Stabil andel børn
- Faldende andel børn

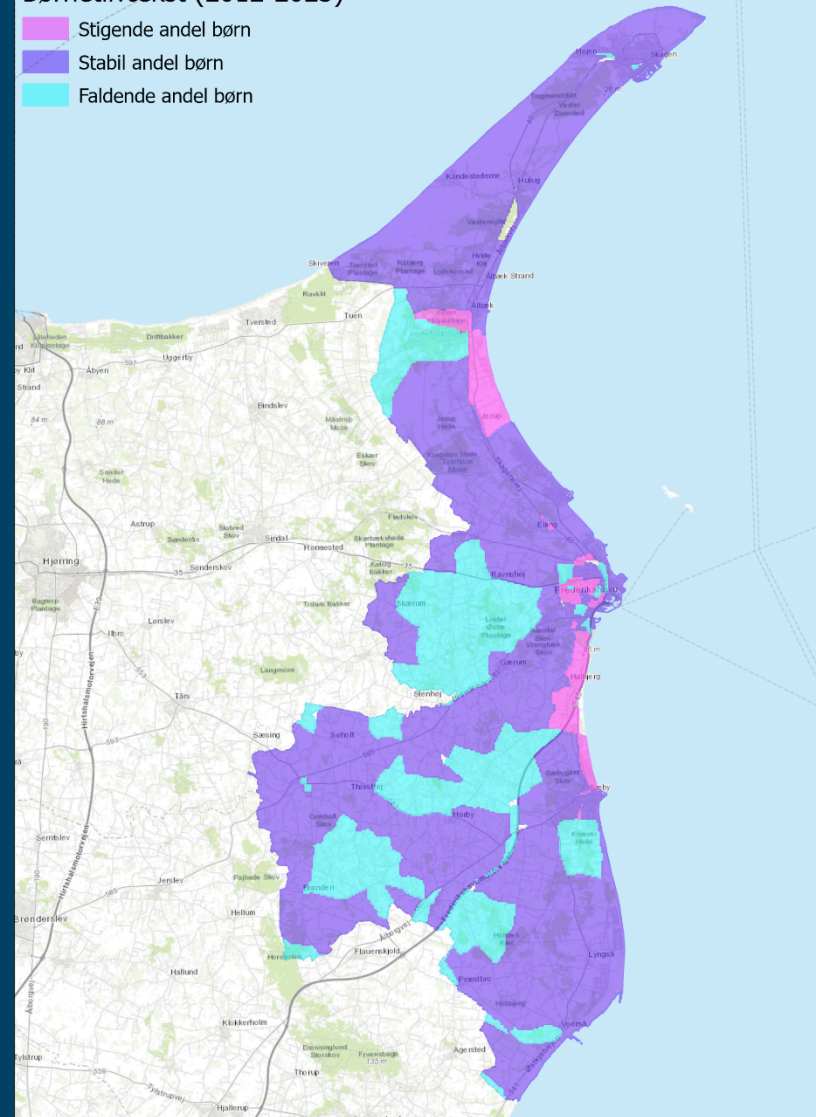

Fremskrivning på baggrund af befolkningsprognose

Forbehold: fremskrivningen bygger på "alt andet lige", men på trods heraf vil der være stor usikkerhed i udviklingen over tid

Områder uden børn fremskrevet til 2030

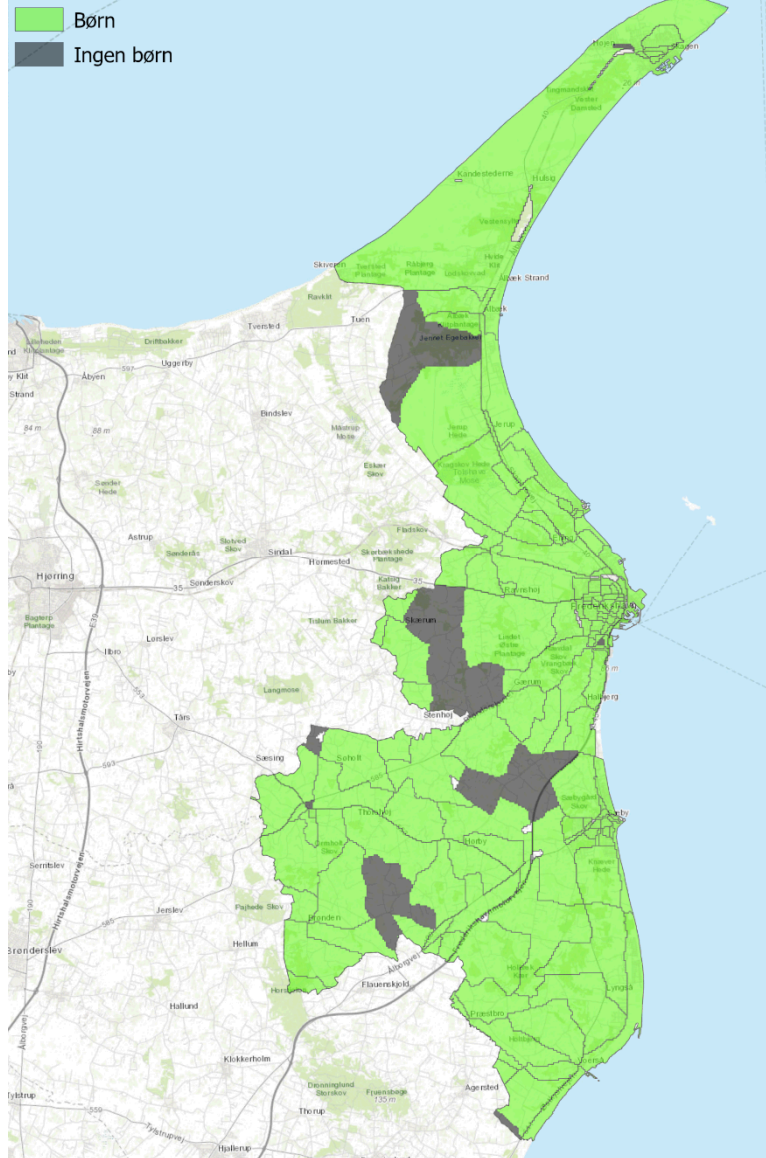

Områder uden børn fremskrevet til 2035

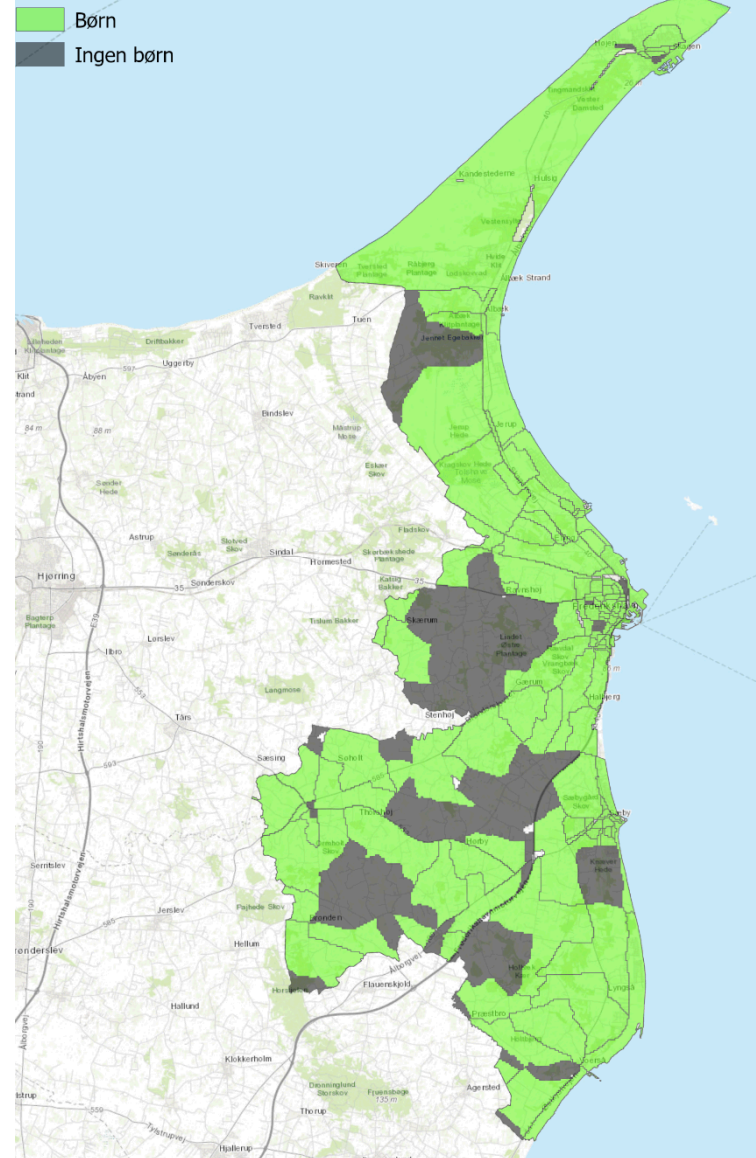

Områder uden børn fremskrevet til 2040

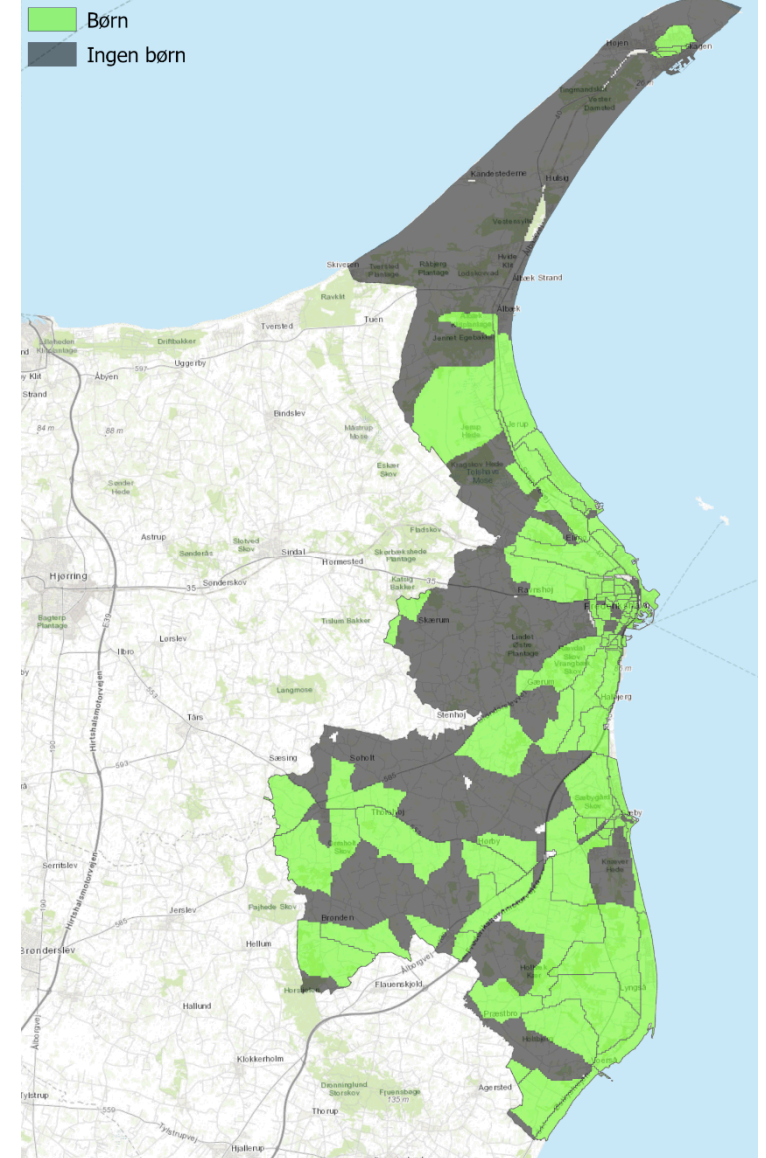

Andel pensionister

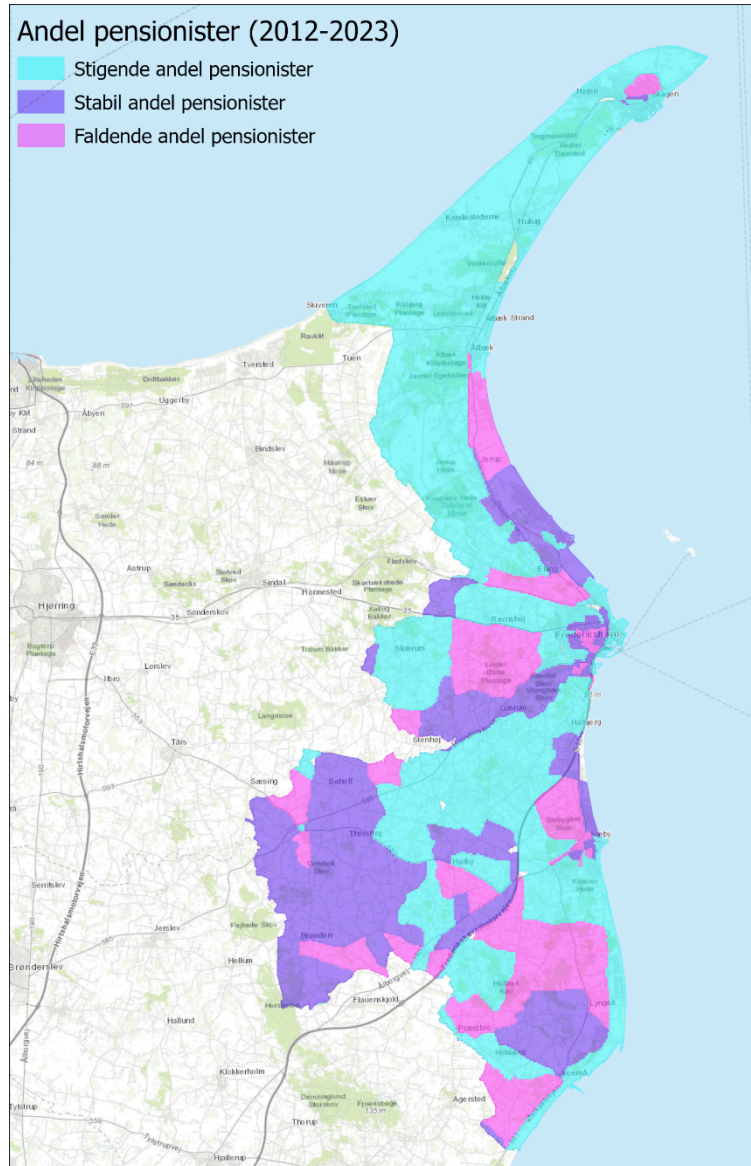

FREDERIKSHAVN

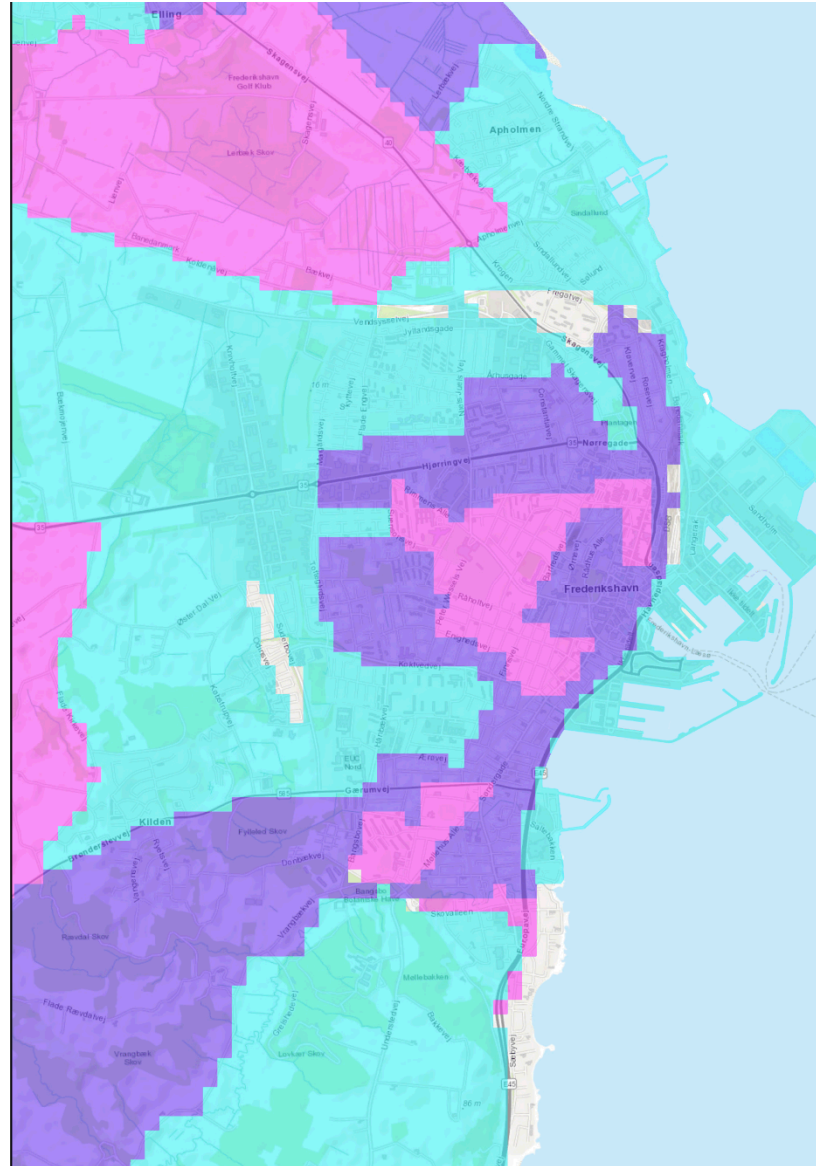

SÆBY

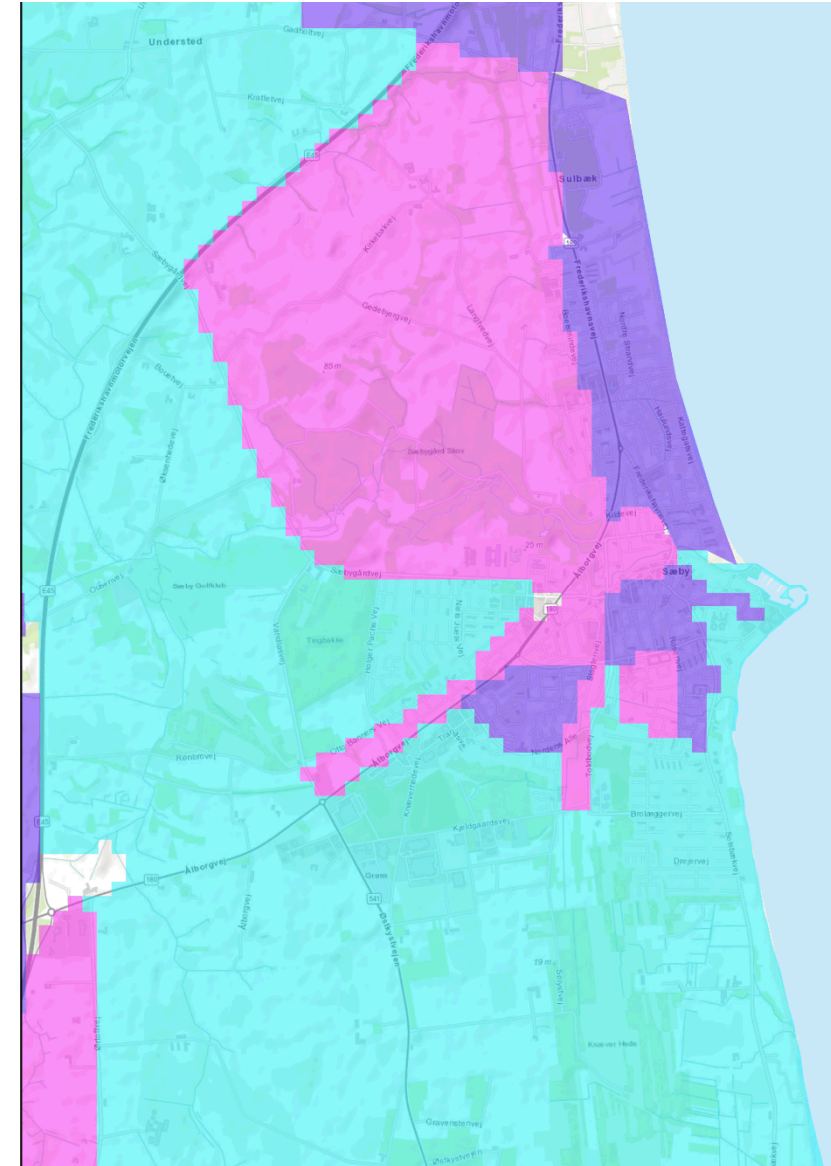

Andel i arbejde

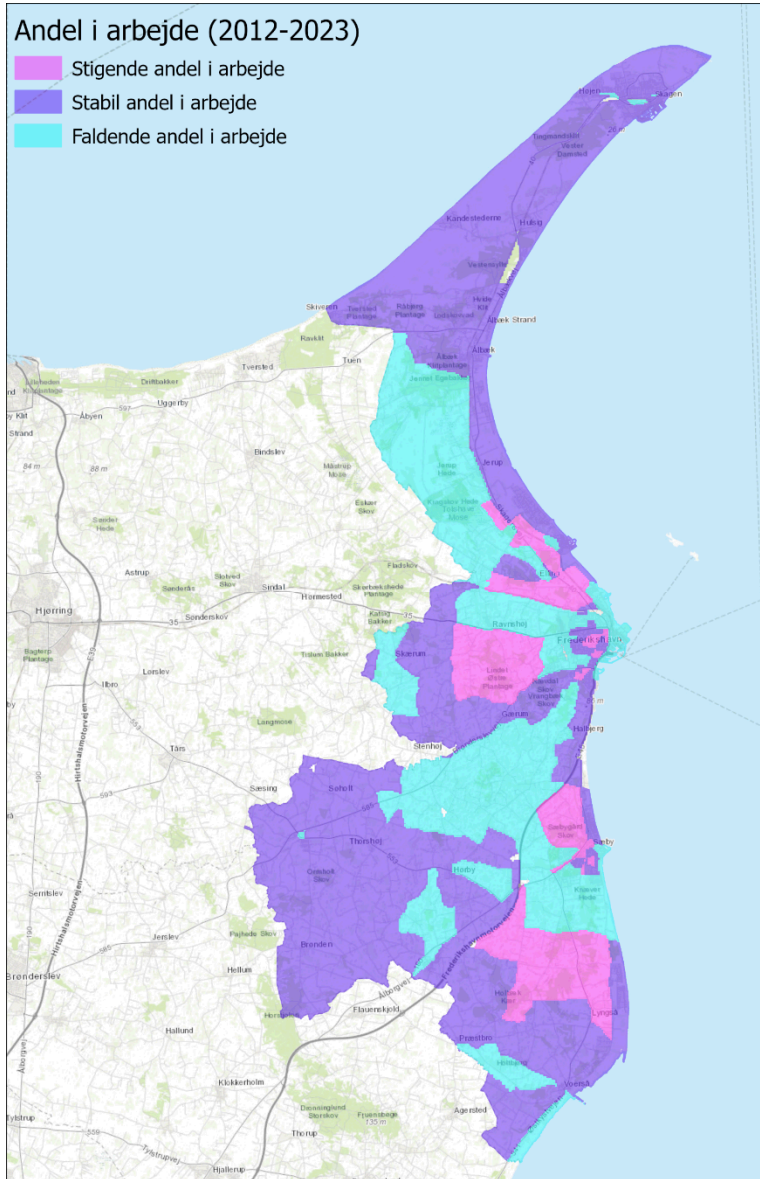

FREDERIKSHAVN

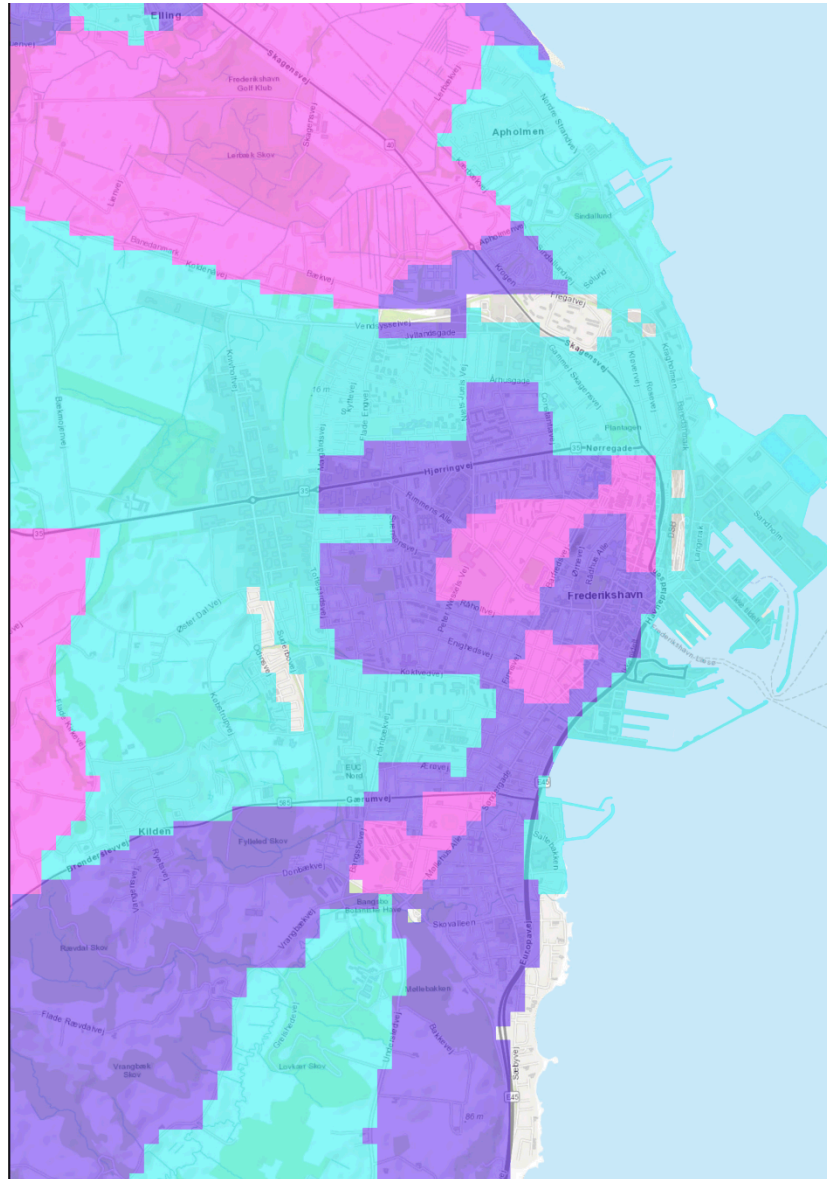

SÆBY

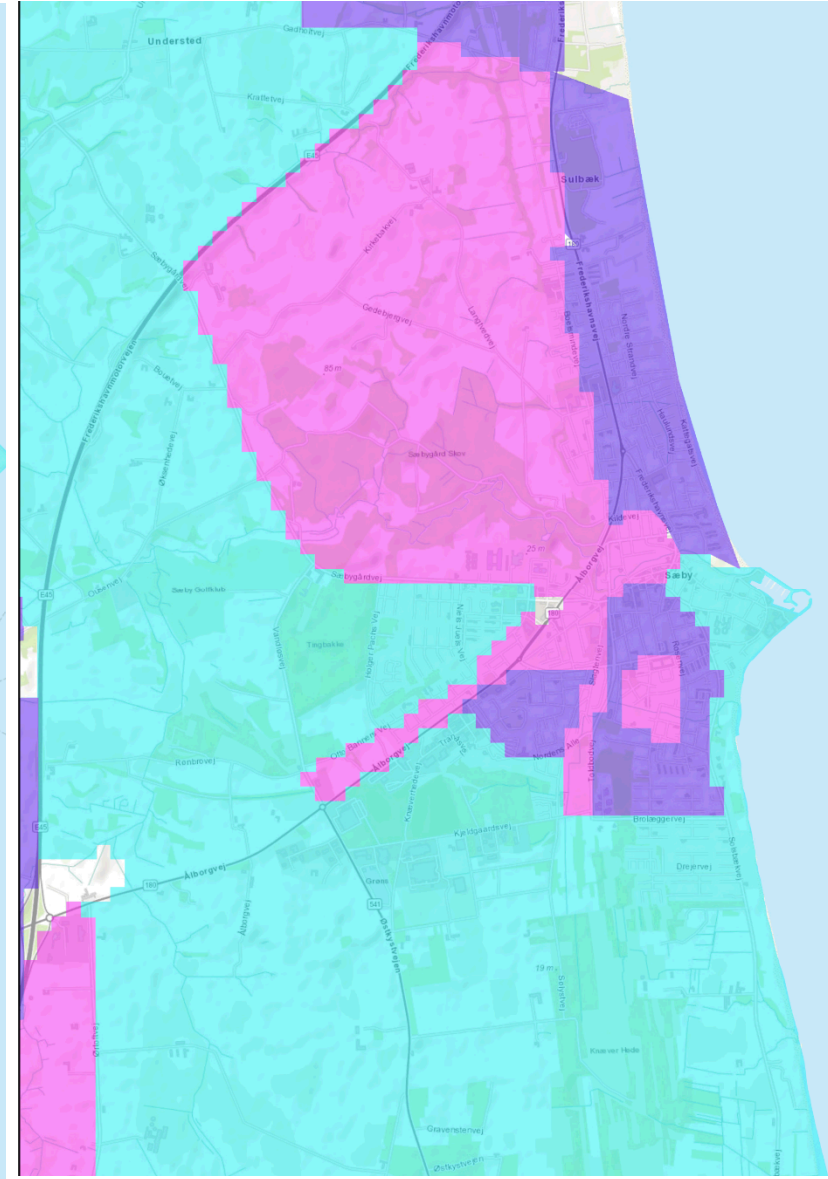

CVR i kommunen

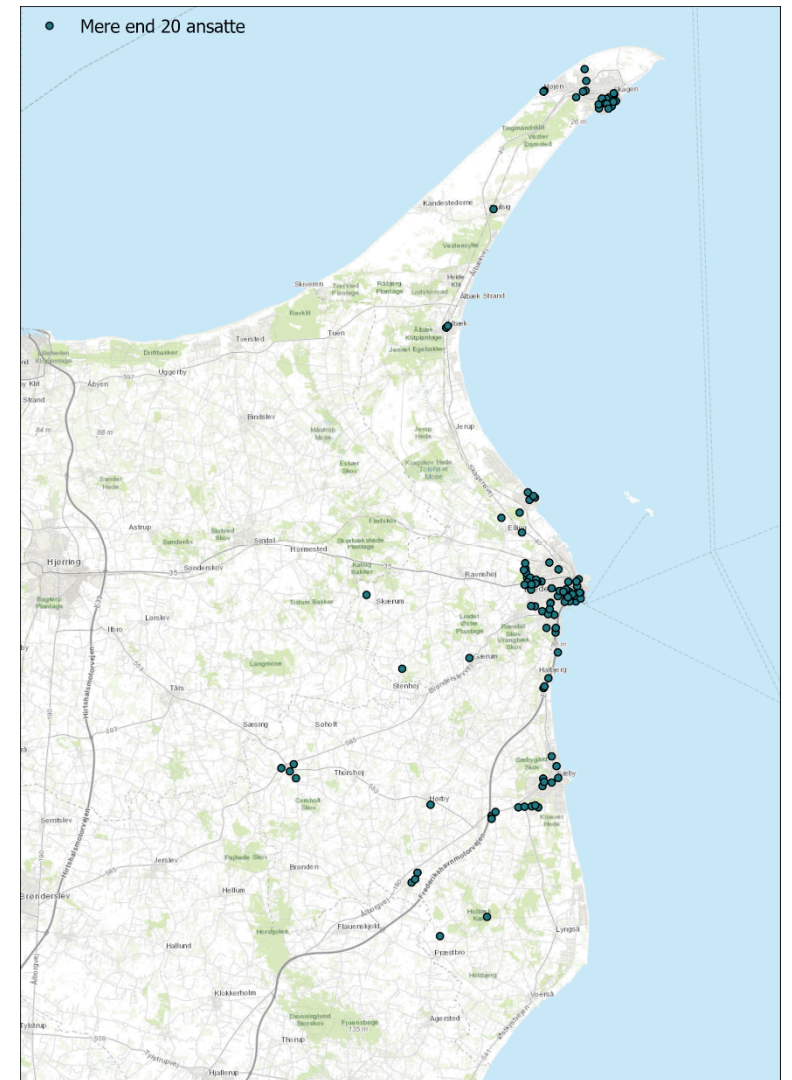
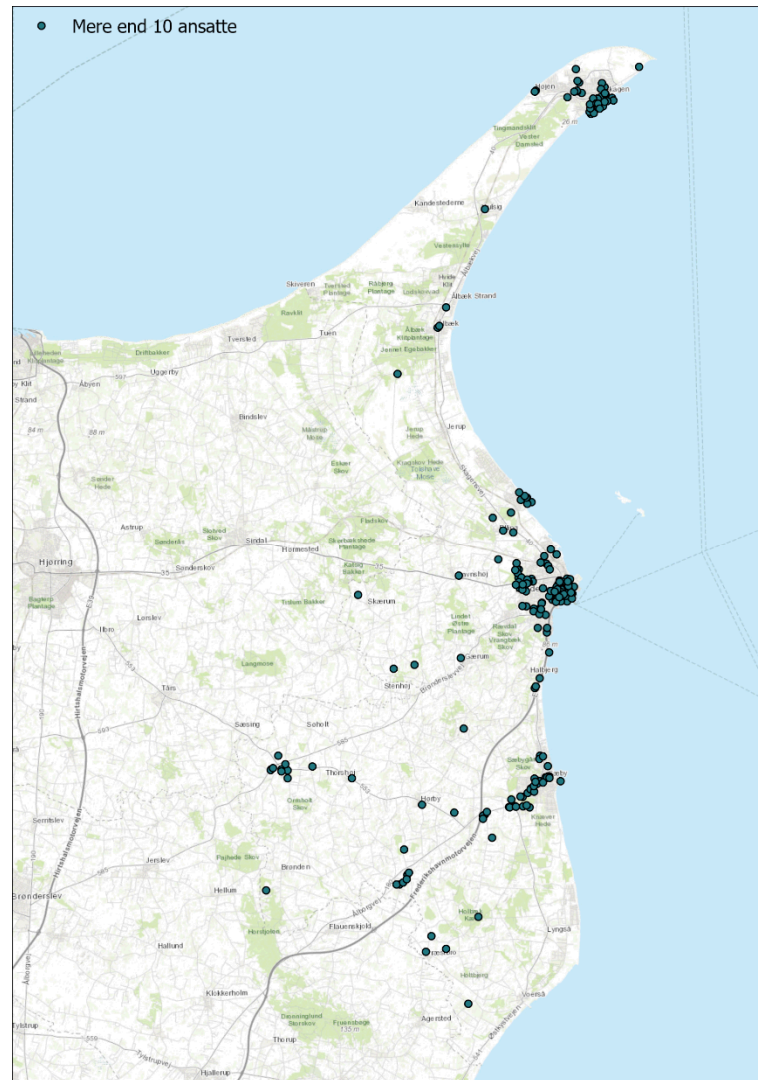
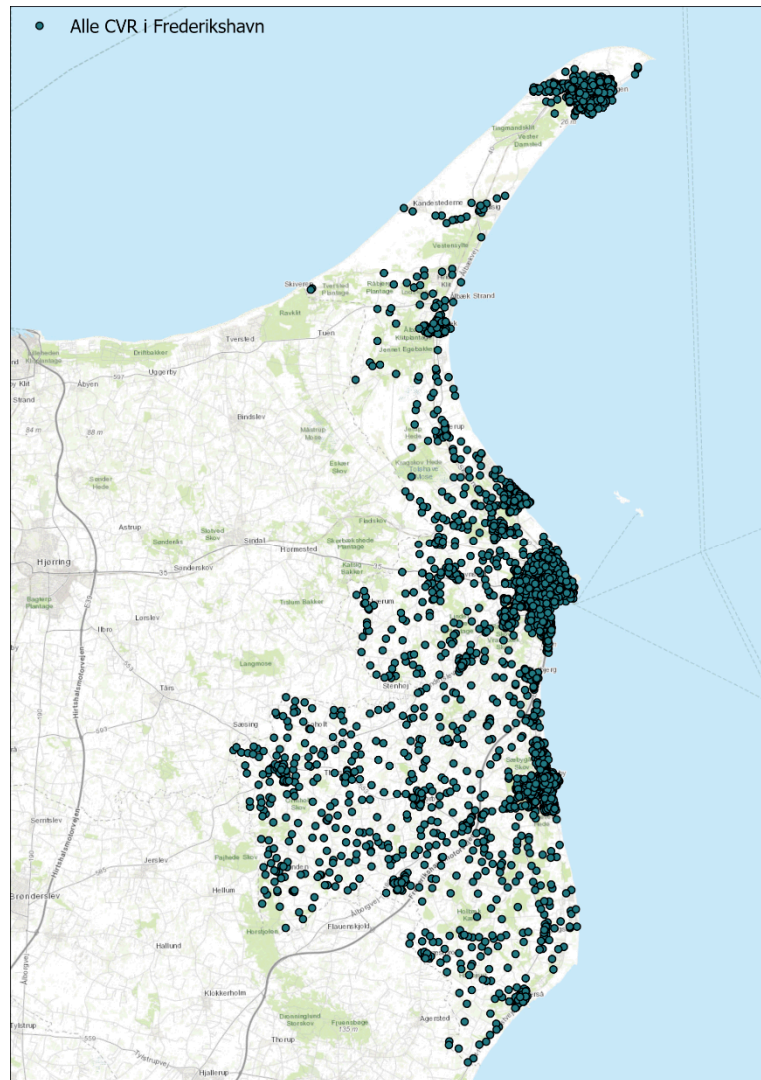

● Nye virksomheder siden 2018

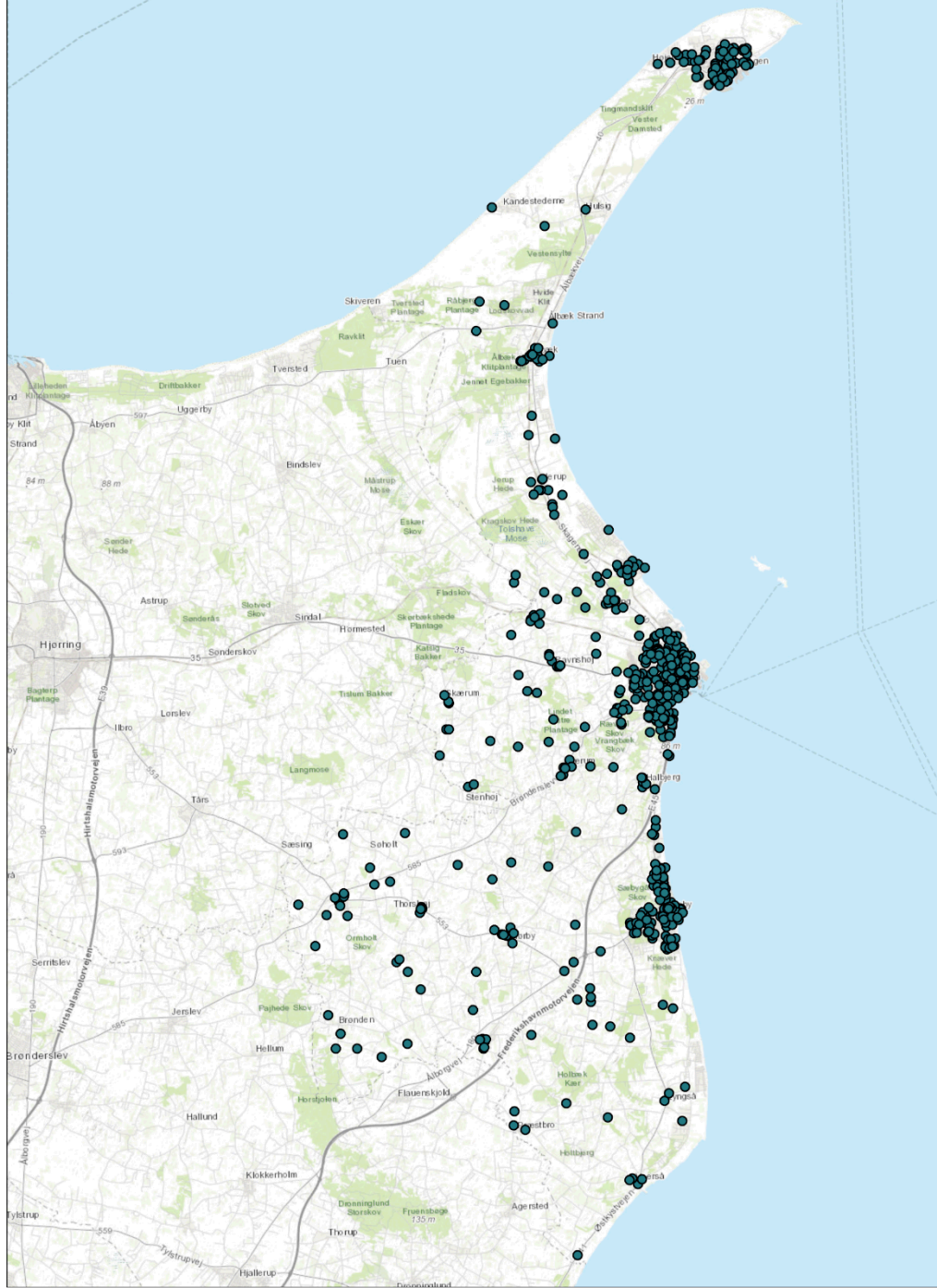

● Nye virksomheder siden 2018 med ansatte

Note: Kortet viser virksomheder med 1 ansat eller derover

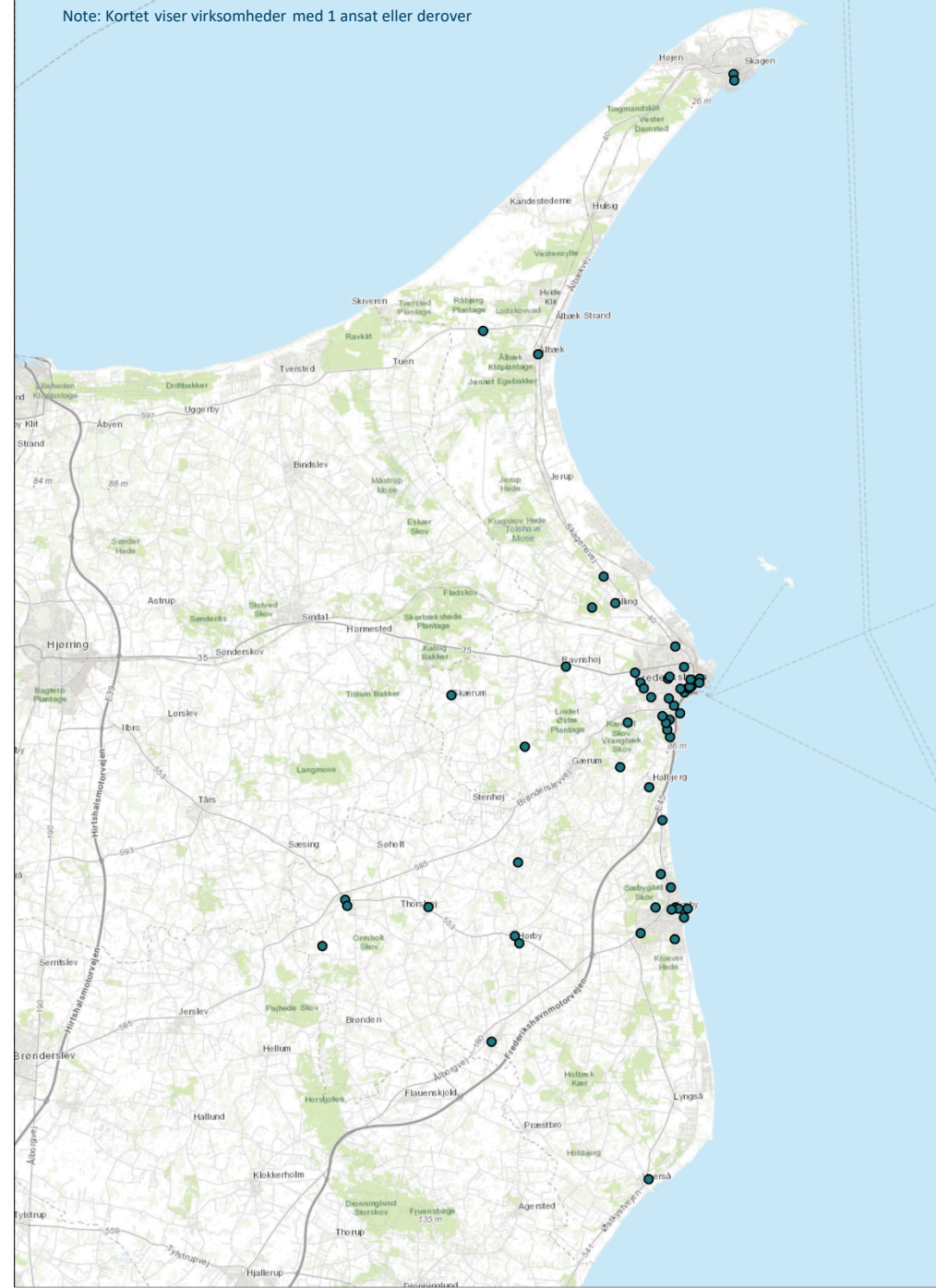

Analysens tydelige konklusioner

- Klar tendens til urbanisering og dermed samtidig affolkning af yderområderne
- Der er tiltrækning til områder med et aktivt erhvervsliv – Frederikshavn og Sæby
- En stærk iværksættertrang
- Tydelig problematik med en aldrende befolkning
- Drastisk stigende aldersgennemsnit i næsten samtlige landdistrikter
- Generelt flere områder end resten af Danmark, hvor der over tid er færre børn.
- Tydeligt at stigningen i antallet af børn knytter sig til byerne –Frederikshavn og Sæby

Hvad ved vi mere?

- Mennesker flytter efter job – og vi har et erhvervsliv, der efterspørger kvalificeret arbejdskraft
- Tilknytning til et område er afgørende
- Vi lykkes med at tiltrække de 20-29 årige (nettotilvækst)

Bilagsforside

Dokument Navn:	Grøn pulje pkt 4.pdf
Dokument Titel:	Grøn pulje
Dokument ID:	7833508
Placering:	Emnesager/Distriktsrådet (DU) 2022-2025 - sekretariatet/Dokumenter
Dagsordens titel	Orientering om Grøn pulje
Dagsordenspunkt nr	4
Appendix nr	1
Relaterede Dokumenter:	1

Grøn pulje

FREDERIKSHAVN KOMMUNE



Hvad er grøn pulje?

Opstillere af større VE-anlæg er forpligtet til at indbetale midler (grøn pulje) med henblik på, at disse kan anvendes til projekter til gavn for lokalsamfund og naboer til anlæggene og til gavn for kommunen som helhed.

VE-loven

- Fastsætter hvem der skal indbetale til grøn pulje
- Fastsætter hvilke beløb opstillere af VE-anlæg skal indbetale
- Link til VE-loven §14: [VE-loven § 14 \(danskelove.dk\)](https://www.danskelove.dk/lovgivning/VE-loven-2018-11-14-14)

Bekendtgørelse om grøn pulje: BEK nr 742 af 30/05/2020 (Gældende)

- Fastsætter kriterier for, hvem der kan søge grøn pulje
- Fastsætter hvem der skal administrere grøn pulje
- Link til bekendtgørelse: [Bekendtgørelse om grøn pulje \(retsinformation.dk\)](https://www.retsinformation.dk/eli/da/bekendtgørelse/2020/05/30/742)

Proces i Frederikshavn Kommune

- Administrationsgrundlag for grøn pulje vedtages på Økonomiudvalg 14.02.24, derefter videre til Byrådet.
- Administrationen udmønter kriterierne i praksis i løbet af foråret
- Yderligere information om ansøgningsprocedure på DR-mødet i maj v/ afdelingsleder Niels-Christian Aen
- Vi sender information ud, så snart puljen frigives på hjemmesiden
- Der ligger i omegnen af 2 mio. i puljen pt
- Der kommer løbende flere penge i puljen efterhånden som nye projekter realiseres
- Plan og Miljøudvalget behandlede i december 2023 indkomne forslag fra projektudviklere til kommende VE-anlæg. Find de første VE-projekter på PMU's dagsorden her: [Dagsordener og referater \(frederikshavn.dk\)](https://www.frederikshavn.dk/dagsordener-og-referater)
- Følg referaterne på ØU og Byrådet her: [Dagsordener og referater \(frederikshavn.dk\)](https://www.frederikshavn.dk/dagsordener-og-referater)



Foreslåede projekttyper der gives støtte til

Projekter, der foreslås at give støtte til:

- Lokale projekter, som fx projekter der understøtter det sociale liv, kulturlivet, etablerer eller istandsætter fællesfaciliteter, forbedrer bymiljøet, forbedrer trafiksikkerheden eller skaber mere og bedre natur samt bedre offentlig adgang hertil.
- Grønne projekter og initiativer, der fx understøtter kommunens strategier og planer herunder Den kommunale udviklingsstrategi, DK2020 planen, Klimatilpasningsplan, Naturpolitik og Landdistriktsstrategi med flere.

Bilagsforside

Dokument Navn:	Gærum Samvirke (pkt5).pdf
Dokument Titel:	Gærum Samvirke
Dokument ID:	7833506
Placering:	Emnesager/Distriktsrådet (DU) 2022-2025 - sekretariatet/Dokumenter
Dagsordens titel	Gærum Samvirke
Dagsordenspunkt nr	5
Appendix nr	1
Relaterede Dokumenter:	1

Kulturcenter Gærum samvirke

Oplæg: René Carlsen

Kulturcenter - Gærum samvirke

"Kulturcenter Gærum Samvirke" er en form for paraplyorganisation for folkeskole, daginstitution og foreninger, herunder idrætsforening, spejdere, borgerforening, krocketklub, motionscenter, brugsforening, menighedsråd mv.

For så vidt angår de funktioner, der dækker skolen og daginstitutionen varetages den overordnede styring af et samråd, og den daglige koordination af en styrelse.

Kulturcenterstyrelsen består af fem medlemmer, hvoraf skolelederen er født formand.

De tilsluttede foreninger mv. kan hver udpege op til 2 repræsentanter til samrådet.

Bestyrelsen

Idrætsforeningen

Spejderne

Borgerforeningen

Krocketklubben

Form og trivsel

Brugsforeningen

Menighedsrådet

Seniorklubben

Lokalhistorisk forening
og arkiv

Gærum folkedanser-
forening

Valg af 4
bestyrelsesmedlemmer
Valg periode 2 år

Formand - Skoleleder
Ikke på valg

Bestyrelsesmedlem 1
På valg lige år

Bestyrelsesmedlem 2
På valg lige år

Bestyrelsesmedlem 3
På valg ulige år

Bestyrelsesmedlem 4
På valg ulige år

Arbejdsopgaver og økonomi

- Der er ingen kontingentbetaling fra foreningerne, så ingen løbende indtægter.
- Afholder årlige begivenheder som Spis-sammen aften og torvedag.
- Afholder større arrangementer som byens 125 års jubilæumsfest og sammen om sundhed tilbage i 2019.
- Arrangementer skal i videst muligt omfang hvile i sig selv og ikke generere et større overskud
- Uddeling af lokalpengene fra Distriktsrådet

Uddeling af lokalpenge

- Samvirke administrerer uddeling af lokalpenge i Gærum, dette sikrer følgende
 - Der opnås en form for armslængdeprincip, da pengene udbetales til en paraplyorganisation
 - Samvirke har input fra alle foreninger med i deres arbejde, hvorfor de bedre kan se uddelingen fra helikopterperspektiv

Bilagsforside

Dokument Navn:	Distriktsrådets økonomi februar.xlsx
Dokument Titel:	Distriktsrådets økonomi februar
Dokument ID:	7791644
Placering:	Emnesager/Distriktsrådet (DU) 2022-2025 - sekretariatet/Dokumenter
Dagsordens titel	Økonomi
Dagsordenspunkt nr	6
Appendix nr	1
Relaterede Dokumenter:	1

Distriktsrådets økonomi - februar 2024

	Dato for DR-møde	Er udbetalt	Udbetaling til projektansøger	Belastning af kommunalt budget
Budget 2024				1.071.000
P/L-regulering				
Ikke forbrugte midler fra 2023 (forventet - politisk beslutning)				577.733
Samlet økonomi/budget for 2024				1.648.733
Forventede udgifter 2024				
Lokalpenge til landdistrikterne - aftalte 20.000 kr. pr. landsby			520.000	520.000
Landdistriktsstrategi			64.234	64.234
Indsatsområde synlighed 2019-2021	23.04.19		6.418	6.418
Tilskud til multibane på Strandby Kirkemark	28.10.21		95.000	78.850
Tilskud til legeredskaber til Tumblepladsen i Gærum	28.11.22		100.000	83.000
Tilskud til bålhytte samt lege- og motionsredskaber til legeplads i Kilden	28.11.22		100.000	83.000
Tilskud til aktiviteter i Verdensmålsugen 2023	02.05.23		15.217	15.217
Tilskud til biodiversitet ved søen i Ravnhøj	28.11.23		72.000	59.760
Tilskud til indkøb af borde og bænke mm. i Strandby	28.11.23		100.000	83.000
Tilskud til udarbejdelse af lokalplan i Østervrå	28.11.23		100.000	83.000
Tilskud til scenepodie i Jerup	13.02.04		25.000	20.750
Tilskud til genoptryk af Ruteguiden	13.02.24		50.000	41.500
Tilskud til ny flagallé i Thorshøj	13.02.24		111.800	92.794
Til rådighed/uforbrugte midler i 2024				417.210

0,83

Reserveres frem til 28. oktober 2024

Opdateret 26-01-2024

Bilagsforside

Dokument Navn:	Ansøgning til Landdistriktspuljen.pdf
Dokument Titel:	Ansøgning til Landdistriktspuljen
Dokument ID:	7796920
Placering:	Geosager/Tilskud til scenepodie i Jerup: Ansøgning til distriktsudvalget/Dokumenter
Dagsordens titel	Ansøgning om tilskud til scenepodie i Jerup
Dagsordenspunkt nr	7
Appendix nr	1
Relaterede Dokumenter:	2



Kvittering for indsendelse af ansøgning fra frederikshavn.dk.

Formularens indhold

Projektets titel

Scene podier til arrangementer

Foreningens navn

Jerup borgerforening

Foreningens adresse

Skagensvej 474

Foreningens CVR-nr.

74393128

Navn på kontaktperson

Dorte Carlsen

Telefonnummer i dagtimerne

28710173

E-mailadresse

Dottepien@hotmail.com

Distriktsudvalgets lokale repræsentant

Skriv navnet på den lokale repræsentant

Betty

Projektbeskrivelse

Skriv kort projektbeskrivelse - resumé

Det har været en stor last for borgerforeningen og skulle leje en scene + fragt fra gang til gang, vi bruger den meget og rigtig gerne hver arrangement, ved vedligeholdes af projekter kan dette os bruges. vi ansøger derfor om penge til den dyre model, da den kan indstilles i flere højder og er nem og løfte og sammensætte, ingen løse ben eller ting der kan mistes. vores tanke med scenen er også at andre foreninger kan låne den, mod et lille beløb til vedligehold. scenes opbevares i vores lille hus når den ikke bruges. dette ville lette byen meget og få egen scene , både tid , penge, transport og arrangementer samt ved vedligehold af ting i luften. vi går derfor efter det "dyre" tilbud. ofte hænger pris og kvalitet sammen.

Vedhæft evt. uddybende projektbeskrivelse

Budget og finansiering

Vedhæft budget og finansieringsplan

Se bilag.

Beløbet, I ansøger landdistriktspuljen om

25.000,-

Andre puljemidler

Nej, vi har ikke forsøgt at søge andre puljer og fonde

Vedhæft tilbud - tilbud 1

Se bilag.

Vedhæft tilbud 2

Se bilag.

Ejerforhold

Ejeren af arealer, hvor projektet skal placeres

Lejer I arealet?

Er der brug for tilladelser - fx byggetilladelse?

Kræver projektet tilladelser?

Nej, projektet kræver ingen tilladelser

Hvornår kan ansøgningen behandles?

Har I haft kontakt med en byggesagsbehandler?

Nej

Hvis ja, skriv navnet på byggesagsbehandleren

Pligt til vedligehold og drift af projektet

Ja, foreningen forpligter sig til at vedligeholde og drifte projektet

True

Hvis vi bevilges tilskud, vil vi senest 2 år efter bevillingen indsende kort redegørelse

Ja, vi forpligter os til at indsende kort redegørelse inden for fristen

Relateret document 2/2

Dokument Navn: Budget .pdf

Dokument Titel: Budget

Dokument ID: 7796921

SKABELON

Budget- og Finansieringsplan, Landdistriktspuljen

BUDGET (udgifter)	Specifikationer	Beløb
Indkøb af scene podier	Køb af podier	45.000,-
samling af podier	Samling ad podier 2x 10 timer	2000,-
Udgifter i alt		*47.000 kr.

Budgetposterne kan fx være udgifter til materialer, produkter, arbejdstimer, opsætning/koordinering, annoncering/formidling, byggesagsgebyr, transport m.v.

FINANSIERING (indtægter)	Bemærkninger, fx dato for behandling af ansøgningen	Beløb
Tilskud, der søges af Landdistriktspuljen	Ansøger om hjælp til scene.	25.000,-
Evt. tilskud fra LAG Nord		
<i>Andre tilskud...</i>		
Egenfinansiering		20.000,-
Frivilligt arbejde (å 100,- kr. i timen)		2000,-
Indtægter i alt		*47.000 kr.

Alle beløb skal være inkl. moms.

* Husk, at indtægter og udgifter skal gå op. Det vil sige, at de to beløb markeret med * skal være ens.

Bilagsforside

Dokument Navn:	Ansøgning til Landdistriktspuljen.pdf
Dokument Titel:	Ansøgning til Landdistriktspuljen
Dokument ID:	7804200
Placering:	Geosager/Ansøgning til distriktsudvalget - Flagallé i Thorshøj/Dokumenter
Dagsordens titel	Ansøgning om tilskud til ny flagallé i Thorshøj
Dagsordenspunkt nr	8
Appendix nr	1
Relaterede Dokumenter:	3



Kvittering for indsendelse af ansøgning fra frederikshavn.dk.

Formularens indhold

Projektets titel

Flagallé i Thorshøj

Foreningens navn

Thorshøj Borgerforening

Foreningens adresse

Hjørringvej 216 a, Thorshøj, 9750 Østervrå

Foreningens CVR-nr.

36587431

Navn på kontaktperson

Geir Kåsa

Telefonnummer i dagtimerne

52132289

E-mailadresse

geir.gki@gmail.com

Distriktsudvalgets lokale repræsentant

Skriv navnet på den lokale repræsentant

Geir Kåsa

Projektbeskrivelse

Skriv kort projektbeskrivelse - resumé

Vi sætter gerne nye tiltag i gang; men vi værner også om traditionerne. Landsbyens flagallé er slidt op, på trods af årlig vedligeholdelse med maling og udskift af snore. I 2023 kasserede vi en flagstang, hver gang den var i anvendelse, ligesom knopperne er begyndt at knække. Vi vil gerne bevare traditionen, hvor vi markerer borgernes mærkedage, både de glædelige men også dage af mere alvorlig karakter. Vi vil selv forestå arbejdet med at lave nye huller i fortovene, ligesom vi har afsat midler til indkøb af nye flag.

Vedhæft evt. uddybende projektbeskrivelse

Se bilag.

Budget og finansiering

Vedhæft budget og finansieringsplan

Se bilag.

Beløbet, I ansøger landdistriktspuljen om

111.800 kr.

Andre puljemidler

Ja, men vi har fået afslag

Vedhæft tilbud - tilbud 1

Se bilag.

Vedhæft tilbud 2

Se bilag.

Ejerforhold

Ejeren af arealer, hvor projektet skal placeres

Hjørringvej, Tryvej, Lendumvej - kommunalt ejede fortove

Lejer I arealet?

Er der brug for tilladelser - fx byggetilladelse?

Kræver projektet tilladelser?

Nej, projektet kræver ingen tilladelser

Hvornår kan ansøgningen behandles?

Har I haft kontakt med en byggesagsbehandler?

Nej

Hvis ja, skriv navnet på byggesagsbehandleren

Pligt til vedligehold og drift af projektet

Ja, foreningen forpligter sig til at vedligeholde og drifte projektet

True

Hvis vi bevilges tilskud, vil vi senest 2 år efter bevillingen indsende kort redegørelse

Ja, vi forpligter os til at indsende kort redegørelse inden for fristen

Relateret document 2/3

Dokument Navn: Budget .pdf

Dokument Titel: Budget

Dokument ID: 7804216

SKABELON

Budget- og Finansieringsplan, Landdistriktspuljen

BUDGET (udgifter)	Specifikationer	Beløb
80 flagstænger	Glasfiber 4 meter til fortov á 1625,00 kr.	130.000 kr.
Flag	á 85,00 kr.	6.800 kr.
Udgifter i alt		*136.800 kr.

Budgetposterne kan fx være udgifter til materialer, produkter, arbejdstimer, opsætning/koordinering, annoncering/formidling, byggesagsgebyr, transport m.v.

FINANSIERING (indtægter)	Bemærkninger, fx dato for behandling af ansøgningen	Beløb
Tilskud, der søges af Landdistriktspuljen		111.800 kr.
Evt. tilskud fra LAG Nord		
<i>Andre tilskud...</i>		
Egenfinansiering		15.000 kr.
Frivilligt arbejde (á 100,- kr. i timen)	100 timer á 100 kr.	10.000 kr.
Indtægter i alt		*136.800 kr.

Alle beløb skal være inkl. moms.

* Husk, at indtægter og udgifter skal gå op. Det vil sige, at de to beløb markeret med * skal være ens.

Relateret document 3/3

Dokument Navn: Projektbeskrivelse .pdf

Dokument Titel: Projektbeskrivelse

Dokument ID: 7776077

Ansøgning til Landdistriktspuljen

Ansøger: Thorshøj Borgerforening

Kontaktperson: Geir Kåsa

Mail: geir.gki@gmail.com

Tlf.: 5213 2289

Vi elsker nye tiltag, men vi værner også om traditionerne. En af landsbyens traditioner er, at markere begivenheder i landsbyen, både de glædelige men også de mere alvorlige begivenheder. Hvis vi kigger tilbage i tiden, var det sådan, at samtlige husejere havde deres egen flagstang med flag, og enhver tog ansvar for at "sætte flaget ud", når der var fødselsdag eller i tilfælde af dødsfald, hvor man skulle vise respekt for den, der var gået bort men også for de efterladte. Som tiden har udviklet sig, så er det en opgave som Thorshøj Borgerforening har overtaget. En gruppe af borgere er behjælpelige i de situationer, hvor det kræves at flagalléen kommer ud. Faktisk kan vi sige "i regn og slud, skal flagene ud"

Imidlertid er det sådan, at vores flagallé er temmelig slidt. Vi har vedligeholdt flagstængerne hvert år, de blev malet for to år siden ligesom vi skiftede snore, der hvor det var nødvendigt. Det sidste år har vi kasseret en flagstang hver gang vi har haft flagalléen oppe, stængerne er rådne – og knopperne er begyndt at revne.

Vi vil gerne erstatte vores nuværende flagstænger med en mere bæredygtig løsning - nemlig med glasfiberstænger. Det er vores tanke, at flagalléen skal "være oppe" i perioden april – oktober. Vi har netop fået nyt logo, som vi planlægger at få trykt på vimpler, som skal have permanent placering i stængerne.

Vi ansøger derfor om midler til at indkøbe 80 glasfiberstænger, samt til fortovsholdere. Vi vil selv forestå etablering af de nye huller.

Bilagsforside

Dokument Navn:	Ansøgning til Landdistriktspuljen.pdf
Dokument Titel:	Ansøgning til Landdistriktspuljen
Dokument ID:	7796914
Placering:	Geosager/Ansøgning til distriktsudvalget - Genoptryk af "Vandrestier og cykelruter i Frederikshavn Kommune"/Dokumenter
Dagsordens titel	Ansøgning om tilskud til genoptryk af Ruteguiden
Dagsordenspunkt nr	9
Appendix nr	1
Relaterede Dokumenter:	4



Kvittering for indsendelse af ansøgning fra frederikshavn.dk.

Formularens indhold

Projektets titel

Genoptryk af "Vandrestier og cykelruter i Frederikshavn Kommune"

Foreningens navn

Center for Teknik og Miljø

Foreningens adresse

Rådhus Alle 100, 9900 Frederikshavn

Foreningens CVR-nr.

29189498

Navn på kontaktperson

Hanne Lauritsen

Telefonnummer i dagtimerne

98456323

E-mailadresse

hlau@frederikshavn.dk

Distriktsudvalgets lokale repræsentant

Skriv navnet på den lokale repræsentant

Ingen eller alle

Projektbeskrivelse

Skriv kort projektbeskrivelse - resumé

CTM ønsker at genoptrykke den tidligere populære ruteguide. Ruteguiden indeholder ud over alle kommunale og statslige ruter i Frederikshavn kommune også ruter i oplandet. Der vil med det nye optryk blive mulighed for, at få nye ruter fra oplandet med i Guiden. Se desuden vedhæftede projektbeskrivelse

Vedhæft evt. uddybende projektbeskrivelse

Se bilag.

Budget og finansiering

Vedhæft budget og finansieringsplan

Se bilag.

Beløbet, I ansøger landdistriktspuljen om
50.000

Andre puljemidler

Nej, vi har ikke forsøgt at søge andre puljer og fonde

Vedhæft tilbud - tilbud 1

Se bilag.

Vedhæft tilbud 2

Se bilag.

Ejerforhold

Ejeren af arealer, hvor projektet skal placeres

Indebærer ikke en ejer

Lejer I arealet?

Er der brug for tilladelser - fx byggetilladelse?

Kræver projektet tilladelser?

Nej, projektet kræver ingen tilladelser

Hvornår kan ansøgningen behandles?

Har I haft kontakt med en byggesagsbehandler?

Nej

Hvis ja, skriv navnet på byggesagsbehandleren

Pligt til vedligehold og drift af projektet

Ja, foreningen forpligter sig til at vedligeholde og drifte projektet

True

Hvis vi bevilges tilskud, vil vi senest 2 år efter bevillingen indsende kort redegørelse

Ja, vi forpligter os til at indsende kort redegørelse inden for fristen

Relateret document 2/4

Dokument Navn: Budget .pdf

Dokument Titel: Budget

Dokument ID: 7796916

SKABELON

Budget- og Finansieringsplan, Landdistriktspuljen

BUDGET (udgifter)	Specifikationer	Beløb
Projektledelse, opdatering af hæfte og oprettelse af nye ruter	30 arbejdstimer timer á 350 kr.	10.500
Grafisk opsætning og korrektur	15 arbejdstimer á 350 kr.	5.250
Trykning	v/10.000 stk.	50.000
Digitalisering af ruter på kortdata	10 arbejdstimer á 350 kr.	3.500
Frivillige timer i oplandsbyerne i forbindelse med etablering af nye ruter og opdatering af eksisterende ruter	120 timer á 100 kr.	12.000
Udgifter i alt		81.250 kr.*

Budgetposterne kan fx være udgifter til materialer, produkter, arbejdstimer, opsætning/koordinering, annoncering/formidling, byggesagsgebyr, transport m.v.

FINANSIERING (indtægter)	Bemærkninger, fx dato for behandling af ansøgningen	Beløb
Tilskud, der søges af Landdistriktspuljen		50.000
Egenfinansiering kommunen		19.250
Frivilligt arbejde (á 100,- kr. i timen)		12.000
Indtægter i alt		81.250 kr.*

Bemærkning

”Omvendt” regnestykke: Vi bestiller ved den billigste leverandør på bestillingstidspunktet – og bestiller det antal vi kan få for endeligt beløb på 50.000 kr.

Alle beløb er inkl. moms.

Relateret document 3/4

Dokument Navn: Projektbeskrivelse .pdf

Dokument Titel: Projektbeskrivelse

Dokument ID: 7791587

Projektbeskrivelse genoptryk af "Vandrestier og cykelruter i Frederikshavn Kommune".

I 2020 udkom folderen "Vandrestier og cykelruter i Frederikshavn Kommune". Se bilag. Distriktsrådet gav dengang tilskud til folderen der blev trykt i omkring 7.500 eksemplarer.

Styrken ved folderen har været, at den rummer stier og ruter der både er en del af længere nationale og regionale ruter, den indeholder alle de kommunale ruter, ruter på Naturstyrelsens arealer og ikke mindst de lokale stier i de områder, der dengang ønskede, at være med.

Folderen indeholder både vandre-, cykel-, MTB- og rideruter.

Vi har nu ikke flere foldere og mange savner dem.

For at genoptrykke den gamle folder, skal den redigeres. Ruter er ændret og nye ruter der måske er kommet til. Det er desuden vores håb, at flere i oplandsbyerne ønsker at få deres ruter med i folderen.

For de midler, som Distriktsrådet bidrager med til projektet, får kommunens landdistrikter følgende:

- Ruteguides til uddeling – fordeles efter behov til landsbyerne
- Lokale stier i Ruteguiden og på det kommunale digitale kort
- PDF af Ruteguiden til egen hjemmeside/formidling

For nye ruter gælder at tekster, digitale filer med ruteforløb, billeder mm laves i samarbejde med Center for Teknik og Miljø.

Ansvar og vedligeholdelsen af de lokale ruter ligger hos lokalområdet.

Relateret document 4/4

Dokument Navn: Ruteguiden 2020.pdf

Dokument Titel: Ruteguiden 2020

Dokument ID: 7775340

VANDRESTIER OG CYKELRUTER i Frederikshavn Kommune



INDHOLD

	Side
OPLEV NATUREN	4

VANDRERUTER

1	Hærvejen - 37 km	8
2	Nordsøstien - 132 km	9
3	Grenensporet - 3 km, 3 km, 6,5 km, 9,6 km	10
4	Bannerslund Skov - 7,3 km	11
5	Elling Plantage - 4,6 km	12
6	Åsted Ådal - 7,5 km	13
7	Katsig Bakker - 2 km, 4 km	14
8	Knivholt Skov og Teglværksskoven - 3 km, 5,5 km	15
9	Bangsbo Skov og Pikkerbakken - 2,3 km, 2,9 km, 4,8 km	16
10	Konge- og Dronningestien - 8 km, 1,7 km	17
11	Kløverstier Sæby - 2,5 km, 5 km, 7,5 km, 21 km	18
12	Gybels Plantage - 3,6 km	19
13	Sæby Sydkyst - 3 km	20
14	Nymølle Bæk - 2,1 km, 2,7 km, 4,5 km	21
15	Fejborg Bakke - 4 km, 4 km	22
16	Skagen Klitplantage Vest - 2,4 km, 2,4 km	23
17	Skagen Klitplantage Øst - 2,3 km, 5,3 km	24
18	Bunken Klitplantage - 4,5 km, 3,7 km	25
19	Ålbæk Klitplantage - 2,9 km, 3,7 km, 3,8 km, 4,6 km	26

LOKALE VANDRERUTER

20	Elling Å Stien - 1,1 km	28
21	Skærum Hjertestier - 3,5 km, 5,5 km	29
22	Kulturstier ved Gærum - 4 km, 7 km	30
23	Naturstier ved Gærum - 2 km, 4 km, 6-10 km	31
24	Præstbro - Mølholt ruten - 14 km	32
25	Nr. Klit ruten Lyngså - 13 km	33
26	Lyngså Hjertestier - 2,8 km, 3,6 km	34
27	Voerså - Stensnæs ruten - 10 km	35

CYKELRUTER

28	Vestkyststruten, Cykelrute 1 – 32 km.....	38
29	Panoramaruten, Cykelrute 416 – 38 km.....	39
30	Hærvejen, Cykelrute 3 – 35 km.....	40
31	Østkyststruten, Cykelrute 5 – 70 km.....	41
32	Tannisbugtruten, Cykelrute 61 – 35 km.....	42
33	Tolneruten, Cykelrute 62 – 55 km.....	43
34	Grøn Tur, Cykelrute 707 – 60 km.....	44
35	Østervåruten – 65 km.....	45
36	I Katsig Bakker – 4 km.....	46
37	II Pikkerbakken – 4 km.....	47
38	III Sæbygaard Skov – 5 km.....	48
39	IV Østervrå – 5 km.....	49
40	V Skagen Klitplantage – 5 km.....	50

RIDERUTER

41	Rideruten i Nordvendsyssel – 200 km.....	52
----	--	----

OVERSIGTSKORT bagerst i pjecen

SIGNATURFORKLARING TIL RUTEKORT:

	Vandrestier/ruter		P-plads
	Cykelruter		Toilet
	Rideruter		Shelter
			Madpakkehus

OPLEV NATUREN

Vi vil i denne folder præsentere et hurtigt overblik over alle de fantastiske muligheder, som du har for oplevelser i Frederikshavn Kommune. Folderen dækker stier og ruter i hele kommunen fra Skagen til Voerså og til Østervrå.

Folderen er opdelt i følgende kategorier:

- **VANDRERUTER**, som stat eller kommune er ansvarlig for at vedligeholde.
- **LOKALE VANDRERUTER**, som lokale borgerforeninger, andre foreninger og lodsejere er ansvarlig for at vedligeholde.
- **CYKELRUTER**, som stat og kommune er ansvarlige for at vedligeholde
- **MTB-RUTER OG RIDERUTER**, som frivillige i samarbejde med kommunen og staten er ansvarlige for at vedligeholde.
- Du kan læse mere om ruterne og naturen i Frederikshavn Kommune på www.frederikshavn.dk



RUTER MED OG UDEN SKILTNING

De fleste ruter er afmærkede med nedenstående skilte. Vandreruter er markeret med pæle og cykelruter med cykelskilte. Enkelte ruter er ikke afmærket – det står i teksten ved ruten.



Er pælen rød eller sort, går ruten på statslige eller kommunale arealer. Her må du færdes hele døgnet.



Er pælen brun (kan også have andre farver) går ruten på private arealer. Her er adgang fra kl 6 til solnedgang.



Cykelruterne er skiltet med et blå cykelskilt med rutenummer og evt. navn på ruten.

VÆR EN GOD GÆST

Vis hensyn, når du færdes i naturen. Både til dyr og natur, til andre besøgende og til lodsejerne.

ADGANG TIL PRIVATE AREALER

Mange af ruterne går gennem private områder, hvor du har følgende mulighed for adgang:

- Private skove er åbne fra kl. 06 til solnedgang. Der er ofte skilte med adgangsregler ved vejene ind i skoven.
- I skoven må du færdes til fods og på cykel på skovveje og stier, der er egnet til formålet.
- Ophold nærmere end 150 m fra beboelse er ikke tilladt.
- Det er tilladt at gå og cykle på veje og stier i det åbne land. Cykling kan dog i enkelte tilfælde forbydes, hvor der er forhold, der taler imod cykling.
- Du må færdes til fods på udyrkede arealer, der ikke er indhegnet. I indhegninger må du færdes, hvis der går en afmærket rute igennem.
- Du må plukke blomster, bær og svampe til eget forbrug fra steder, hvor du lovligt må færdes. Det gælder naturligvis ikke fredede arter.
- Det er tilladt at ride på afmærkede rideruter.
- Læs mere om reglerne her: <https://mst.dk/friluftsliv/hvad-maa-jeg-i-naturen/>



GRÆSENDE DYR I OMRÅDERNE

Mange naturarealer plejes med kreaturer, får, geder eller heste. Nogle ruter kan gå gennem sådanne arealer med fx tyre og køer der passer på deres kalve. Vis hensyn til dyrene:

- Nyd dyrene på afstand, så de ikke stresses.
- Har du hund med, skal den altid være i snor.
- Det anbefales dog ikke at have hund med i hegninger med dyr.
- Al færdsel sker på eget ansvar.



VANDRERUTER

The background of the image is a solid dark teal color. Overlaid on this are several diagonal stripes of a lighter, medium-teal shade. These stripes are not perfectly straight but have a slight, irregular wavy quality, creating a sense of movement and depth. The stripes run from the top-left towards the bottom-right, with varying widths and slight curves that intersect and overlap.



Hærvejen – 37 km

Lad de små øjeblikke blive til store oplevelser. Hærvejen i Danmark er en 500 km lang rute gennem Jylland. I vores kommune kommer den ind syd for Østervrå ved Nymølle Bæk. 37 km til Frederikshavn. Hærvejen forbinder St. Olavsleden fra Trondheim med Caminoen i Spanien, og er på den måde en del af international pilgrimsvandring. Hærvejen er en gammel handelsvej, studevej og pilgrimsvej – skabt og brugt af mennesker gennem tusinder af år.

UNDERLAG: Trampestier, grus- og asfaltveje

OBS: Få inspiration og find kort på: www.haervej.dk

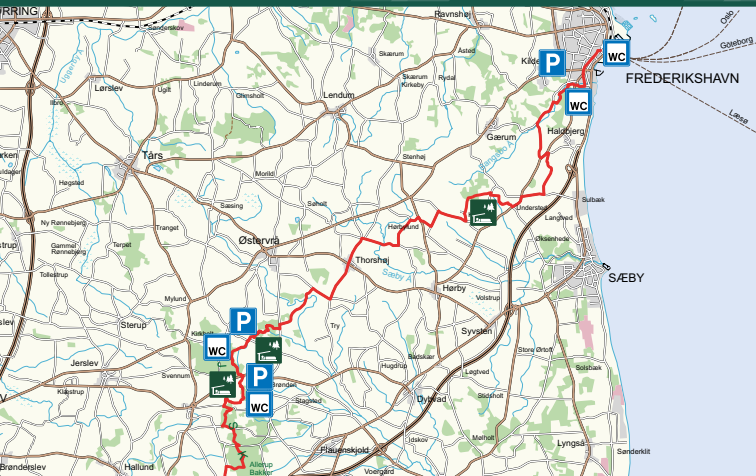

Parkering

Der er mange p-pladser langs hele ruten.

Se mere på www.frederikshavn.dk under "ud i det blå"

Kontakt

Frederikshavn Kommune,
Center for Park og Vej
98 45 50 00,
parkogvej@frederikshavn.dk

Nordsøstien – 132 km

Storslåede landskaber og fantastisk natur er hvad du kan opleve på dette kulturhistoriske spor langs kysten. 5000 km bugter Nordsøstien sig langs hele Nordsøen. I Frederikshavn kommune har vi 132 km der følger hele Østkysten, runder Skagens Gren og følger Vestkysten ned til Skiveren. Stien følger mark- og skovveje, stier og biveje og kulturhistoriske spor langs kysten og det åbne land.

UNDERLAG: Trampestier, grus- og asfaltveje

OBS: Folder finder du på bibliotekerne.



Parkering

Der er p-pladser langs hele kysten. Se mere på www.frederikshavn.dk under "ud i det blå"

Kontakt

Frederikshavn
Kommune
Center for Park og Vej
98 45 50 00
parkogvej@frederikshavn.dk

Grenensporet

3 km, 3 km, 6,5 km, 9,6 km

Grenen er et unikt naturfænomen, hvor de to have, Skagerrak og Kattegat mødes. Nordstranden er Danmarks nordligste punkt. Grenensporet består af over tyve kilometer vandrestier, der gør det nemt, at opleve hele det unikke bagland på Grenen. Efter turen til spidsen af Grenen er her mulighed for flere oplevelser. Den røde rute på 10 km kommer eksempelvis forbi alle fyr på Grenen.

UNDERLAG: Grusstier. Passager med trampestier på den røde og blå rute.

OBS: Den grønne er tilgængelighedssti. Mere info om området: www.toppenafdanmark.dk



Parkering

Fyrvej 38,
9990 Skagen

Kontakt

Frederikshavn Kommune,
Center for Park og Vej
98 45 50 00,
parkogvej@frederikshavn.dk

Bannerslund Skov – 7,3 km

Bannerslund Skov består af 110 hektar sammenhængende skov. Ruten går både gennem skoven, over store åbne engarealer, langs kysten og gennem Strandby by. En spændende natur-, kultur- og historietur. Den er lang, men kan skæres af undervejs.

På vej ud mod havet er et fugletårn, hvor du kan se til Hirsholmene og følge med i områdets rige fugleliv.

Ved p-pladsen finder du også en hundeskov.

UNDERLAG: Skov- og grusveje, asfalt

OBS: Ruten er flad hele vejen rundt. God tilgængelighed.



Parkering

Overfor Strandbyvej 119,
9970 Strandby

Kontakt

Frederikshavn Kommune,
Center for Park og Vej
98 45 50 00,
parkogvej@frederikshavn.dk

Elling Plantage - 4,6 km

I Elling Plantage oplever du en varieret natur, da stien går gennem flere forskellige typer skov, over åbne engarealer og langs Elling Å. Stedet huser flere interessante arter som odder, isfugl og rød glente. Der er fine steder til ro og fordybelse, steder du kan nyde din medbragte mad eller sove under åben himmel i shelteren. Ruten er let og uden bakker. Der er flere muligheder for, at korte turen af via forbindelsesveje.

UNDERLAG: Grussti

OBS: Stien er bred og velegnet til forskellige former for motion. Nemt med f.eks. barnevogn de fleste steder.

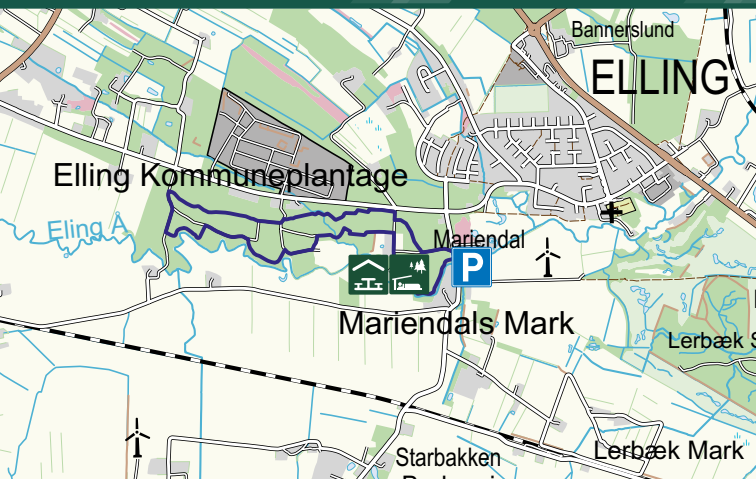

Parkering

Mariendalsvej 10,
9900 Frederikshavn

Kontakt

Frederikshavn Kommune,
Center for Park og Vej
98 45 50 00,
parkogvej@frederikshavn.dk



Åsted Ådal – 7,5 km

Åsted Ådal er et fredet naturområde, der sammen med Faurholt Hede udgør et fantastisk område med varieret og kuperet natur. Mange skråninger gør, at du får masser af udfordringer i det kuperede terræn.

Åsted Ådal er især kendt for sit unikke dyre- og planteliv og de gamle elletræer, der står som ranke og stolte soldater langs den rislende å. Der er en lang rute. Men med muligheder for at skyde genvej to steder på ruten.

UNDERLAG: Trampestier

OBS: Kuperet terræn. Godt fodtøj anbefales.

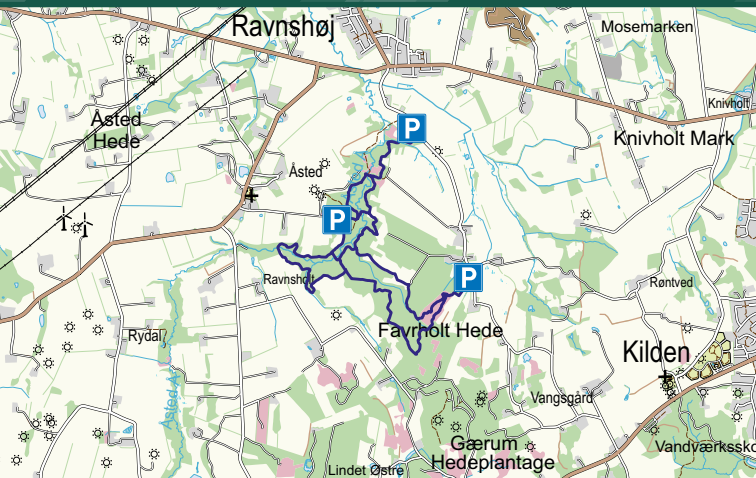

Parkering

P-plads 1: Forbi Lendumvej 69

P-plads 2: I nærheden af Faurholtvej 15

P-plads 3: Faurholtvej 42, 9900 Frederikshavn

Kontakt

Frederikshavn Kommune,
Center for Park og Vej

98 45 50 00,

parkogvej@frederikshavn.dk

Katsig Bakker – 2 km, 4 km

Katsig Bakker er en naturperle, hvor du fra højdedragene (92 m) kan nyde udsigten over det vendsysselske landskab.

Her kan du gå tur og nyde bakkerne med enebærbuske eller omkring søen, drikke af den hellige kilde eller hoppe på din mountainbike.

Området er et godt sted at samle bl.a. blåbær, tyttebær og enebær.

Blå rute (2 km) fører dig rundt i den vestlige del af området.

Grøn rute (4 km) kommer du igennem både den vestlige og den østlige del af området.

UNDERLAG: Trapestier

OBS: Kuperet terræn

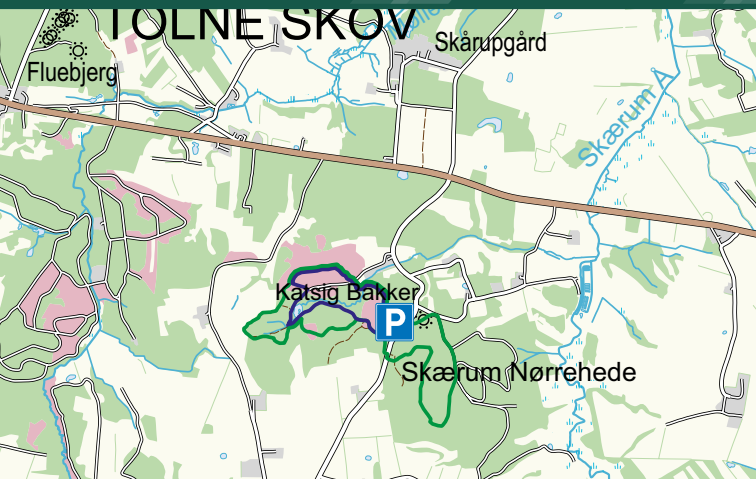

Parkering

Katsigvej 77,
9900 Frederikshavn

Kontakt

Frederikshavn Kommune,
Center for Park og Vej
98 45 50 00,
parkogvej@frederikshavn.dk

Knivholt Skov og Teglværksskoven

3 km, 5,5 km

Knivholt stien forener den gamle herregårdsskov ved Knivholt med den mere uberørte natur i Teglværksskoven.

Knivholt Skov er et unikt besøgsmaal pga. dens beliggenhed og de gode forhold ved hovedgården. Der er rig mulighed for at opleve både flagermus, hulduer og rådyr. Den røde rute i Knivholt Skov er Hjertestien, hvilket gør den tilgængelig for de fleste.

Teglværksskoven får lov at vokse, som den vil. Det er naturskov og du finder især ellesumpe, eg, ask og bøg.

UNDERLAG: Knivholt Skov, skovveje – Teglværksskoven, trampestier

OBS: Græssende dyr i Teglværksskoven, hvor der også kan være mudret.

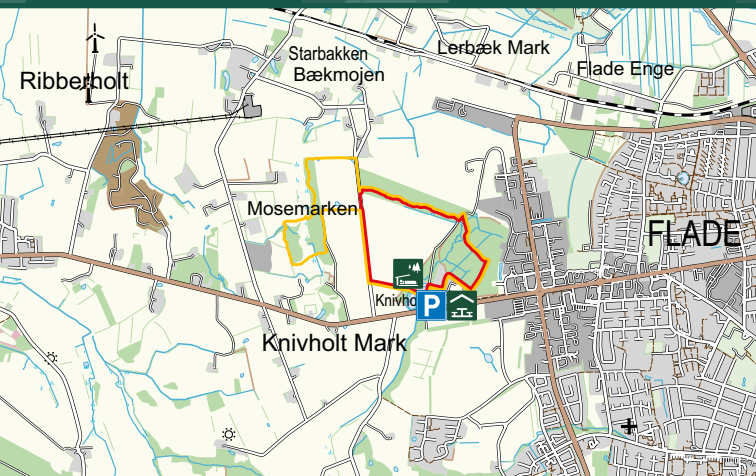

Parkering

Hjørringvej 180A,
9900 Frederikshavn

Kontakt

Frederikshavn Kommune,
Center for Park og Vej
98 45 50 00,
parkogvej@frederikshavn.dk

Bangsbo Skov og Pikkerbakken

2,3 km, 2,9 km, 4,8 km

I Bangsboområdet finder du bl.a. 3 stier. Her kommer du gennem Bangsbo Dyrehave med Naturlegepladsen, forbi Bangsbo Museum, forbi Møllehuset og på den blå rute kommer du op på Pikkerbakken. Her har du en fantastisk udsigt ud over Frederikshavn fra den nye platform.

Stierne er gode til løb, men også for vandreren, der vil ud og oplever krondyrene.

På Pikkerbakken finder du også et MTB-spor.

UNDERLAG: Mest grusstier og skovveje. Korte stræk med trampestier

OBS: Kuperet terræn.



Parkering

P-plads 1: Vrangbækvej 109,
9900 Frederikshavn

P-plads 2: Skovalleen 45,
9900 Frederikshavn

Kontakt

Frederikshavn Kommune,
Center for Park og Vej

98 45 50 00,
parkogvej@frederikshavn.dk

Konge- og Dronningestien 8 km, 1,7 km

Dronningestien starter ved Møllehuset, går hele vejen op over Pikerbakken og videre ud forbi Niels Juels kanoner til Bangsbo Fort. Her er fantastisk udsigt langs bakkekammen. Retur samme vej (eller kombiner med andre ruter i Bangsbo).

På den lange kongesti kommer du gennem Vandværksskoven, forbi Cloostårnet, Jernaldergravpladsen ved Donbæk og gennem Bangsbo Ådal. En utrolig flot og varieret tur, men krævende. Ruten har navn efter Kongehøjene ved Donbækfredningen.

UNDERLAG: Grusstier og trampestier.

OBS: Kuperet terræn. Kongestien kan være våd på passager.

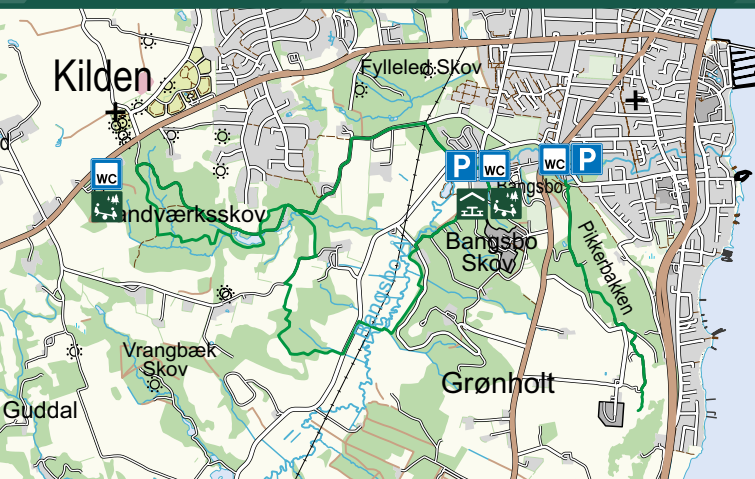

Parkering

P-plads 1: Vrangbækvej 109,
9900 Frederikshavn

P-plads 2: Skovalleen 45,
9900 Frederikshavn

Kontakt

Frederikshavn Kommune,
Center for Park og Vej

98 45 50 00,
parkogvej@frederikshavn.dk



Kløverstier Sæby

2,5 km, 5 km, 7,5 km, 21 km

Hop på cyklen, snør løbeskoene eller grib dine vandrestave og begiv dig ud på en fantastisk tur gennem frodig natur, det gamle byområde og den hyggelige strandpromenade fra Sæby Havn. Vælg mellem 4 ruter alt efter, hvor langt du vil.

Stjerne lægger op til idylliske vandreture, hvad end du er langdistancevandrer eller nyder en kort men smuk by-vandretur.

Alle ruter har udgangspunkt på havnen i Sæby, hvor også Nordsøstien går igennem.

UNDERLAG: Asfalt, grus- og trampestier

OBS: Yderligere information fås på www.toppenafdanmark.dk

Parkering

Udgangspunkt for alle ruter:
Havnen 2, 9300 Sæby

Kontakt

Frederikshavn
Kommune
Center for Park og Vej
98 45 50 00
parkogvej@frederikshavn.dk

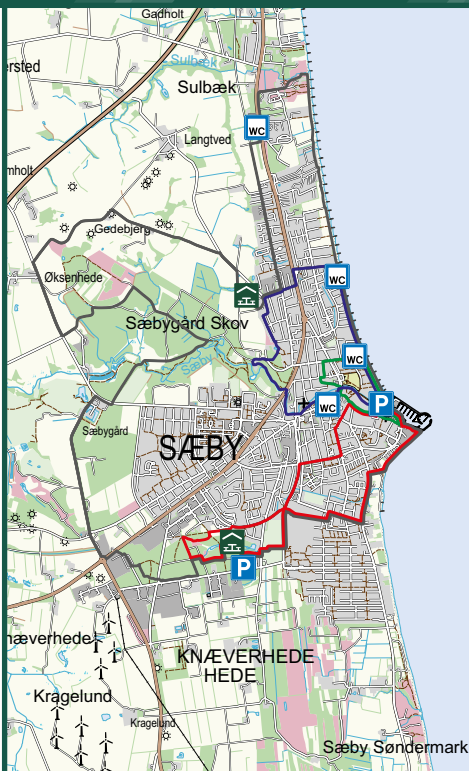



Gybels Plantage – 3,6 km

Gybels Plantage er perfekt til motion, leg og ophold. Ved madpakkehuset kan børnene boltre sig, mens de voksne nyder udsigten over den smukke sø. Selv om plantagen ligger midt i Sæby, kan du nyde roen og stilheden året rundt.

Stien rundt i skoven har status af Hjerteststi. Desuden går 2 af Sæby's Kløverstier gennem området.

Du finder redskaber til styrketræning og en hundeskov.

I Plantagen kan du finde urter, bær, blomster og svampe.

UNDERLAG: Grussti

OBS: Fladt terræn. Nemt med barnevogn og lign.



Parkering

Kjeldgaardsvej 20,
9300 Sæby

Kontakt

Frederikshavn Kommune,
Center for Park og Vej
98 45 50 00,
parkogvej@frederikshavn.dk

Sæby Sydkyst – 3 km

Syd for Sæby smelter Professorens Plantage og Kattegat sammen i en unik og spændende natur. Her kan du opleve både skov, hede og den fiskerige kattegatkyst ved Solsbækken.

Stien går gennem skov og langs skovkanten med den åbne klithede mod øst, der består af forskellige klittyper og kystnære plantesamfund. Mod syd er der forbindelsessti til sommerhusområdet Nørreklit. Desuden går Nordsøstien gennem området.

Du finder også en shelter med en fantastisk udsigt mod øst over klitheden og havet.

UNDERLAG: Grussti

OBS: Fladt terræn. Nemt med barnevogn og lign.

Parkering

Overfor:
Solsbækvej 272,
9300 Sæby

Kontakt

Frederikshavn
Kommune
Center for Park og Vej
98 45 50 00
parkogvej@frederikshavn.dk



Nymølle Bæk

2,1 km, 2,7 km, 4,5 km

Nymølle Bæk-området er et af Vendsyssels allersukkeste natur-områder. Bakker, skrænter og slugter afløser hinanden, og naturen veksler mellem tæt skov, ellesumpe, åbne enge, overdrev og lyngbakker. Området ligger i den nordlige ende af Jyske Ås.

Der er 3 afmærkede ruter i Nymølle Bæk. Alle 3 kuperede og i utroligt flot landskab.

Hærvejen går gennem området og Hærvejen på cykel passerer lige forbi på Nymøllevej.

UNDERLAG: Trampestier

OBS: Der er græssende dyr i ådalen. Der kan i perioder være meget mudret underlag.

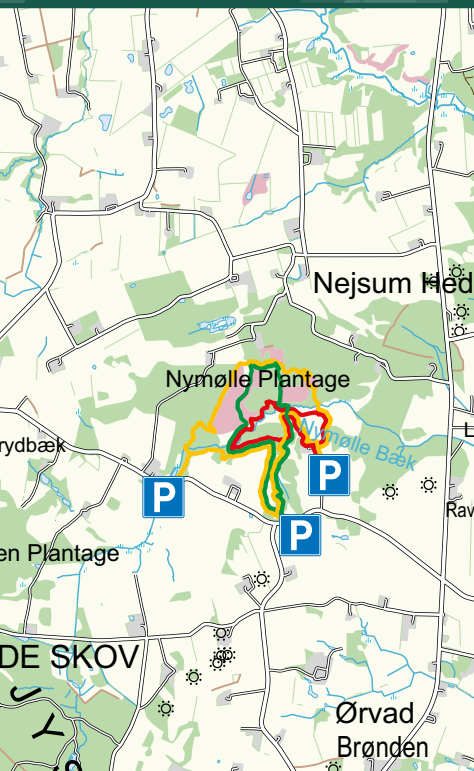

Parkering

P-Plads 1:

Nymøllevej 4

P-Plads 2:

Nymøllevej –
overfor Tværhøjvej

P-plads 3:

Nymøllevej,
9750 Østervrå

Kontakt

Frederikshavn

Kommune

Center for Park og Vej

98 45 50 00

parkogvej@frederiks-
havn.dk

Fejborg Bakke – 4 km, 4 km

Landskabet omkring Fejborg Bakke, Grevsmosen og Bollebakken er noget af det smukkeste, du kan finde i det centrale Nordjylland. Området er meget kuperet og består af en mosaik af skov, marker, moser, småsøer, overdrev og lyngklædte bakker. Herfra og flere andre steder i området er der smukke udsigter over Jyske Ås og store dele af Vendsyssel.

Ud over Hærvejen der går gennem området er her i alt 4 ruter. De to der ligger i Frederikshavn kommune er vist her.

UNDERLAG: Trampestier

OBS: I området finder du også en rød og grøn afmærket rute – de hører til i Brønderslev Kommune

Parkering

P-plads: Gul rute

Vest for
Skævevej 195,

P-plads: Blå rute

Øst for
Vesterskovvej 32,
9352 Dybvad

Kontakt

Frederikshavn

Kommune

Center for Park og Vej

98 45 50 00

parkogvej@frederikshavn.dk

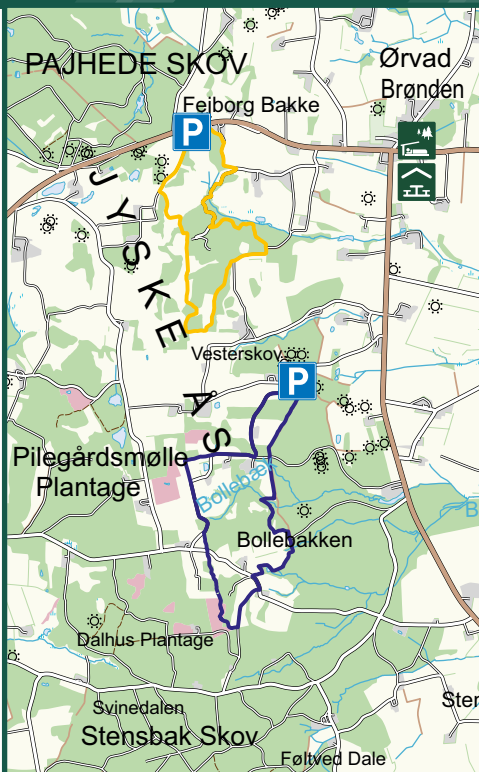

Skagen Klitplantage, Vest 2,4 km, 2,4 km

Vest for hovedvejen finder du 2 ruter. Grøn rute går gennem skov af gamle egetræer, langs fyrreskov, åbne sletter og gennem græsnings-skov. Orange rute slynger sig på kanten af de tilplantede klitter. Ved Esbjørns Klit kan du stikke en tur ud til havet, eller en tur til udsigtstårnet på Rødstens Klit. Her er frit udsyn mod Spirbakke, Hulsig Hede, Sandmilen og Skagen by. Se mere på: www.udinaturen.dk

UNDERLAG: Orange: Grusvej og trampesti i kuperet terræn.

Grøn: Grusvej og grussti i fladt terræn.

OBS: Orange: Teltplads m. vand og bålplads ved p-plads.

Grøn: Egned til barnevogne og gangbesværede – krea-turhegn med rolige stude.



Parkering

P-plads (orange):

Frederikshavnsvej 200

P-plads (grøn):

Frederikshavnsvej (overfor Gl. Landevej), 9990 Skagen

Kontakt

Naturstyrelsen Vendsyssel,
vsy@nst.dk

Skagen Klitplantage, Øst 2,3 km, 5,3 km

Fra parkeringspladsen til Den Tilsandede Kirke finder du 2 vandre-ruter i den østlige del af Skagen Klitplantage. Den røde korte rute er en tur rundt om Den Tilsandede Kirke og Flagbakken. Den gule lange rute løber forbi Kirkesig og over heden til Stokmilen, hvorfra der er en fantastisk udsigt til Skagen og ud over Ålbækbugten. Se også kortbordene ved p-pladsen.

Se mere om de to ruter på: www.udinaturen.dk

UNDERLAG: Begge ruter løber på både grusvej og trampesti.

OBS: Hundeskov, kiosk og legeplads ved p-pladsen.
Shelterplads 100 m ad Hulsigstien fra gul rute.



Parkering

Gl. Landevej 63, 9990 Skagen –
følg skiltene til Den tilsandede
Kirke.

Kontakt

Naturstyrelsen Vendsyssel,
vsy@nst.dk

Bunken Klitplantage

4,5 km, 3,7 km

Start blå rute ved picnic plads vest for Bunken Station. Du kommer forbi højdepunktet Flagbakken samt vådområdet Tudsehav og Lillesø. Lav evt. en afstikker af Milevej til Råbjerg Mile (ca. 2 km retur).

Start gul rute ved Bunken Camping eller på rastepladsen ved Ålbækvej. Turen går forbi skovsøerne Birkesø og Lillesø. Du kan også finde kulturspor fra 2. Verdenskrig. De to ruter sammenlagt er 8,1 km. Se mere på: www.udinaturen.dk

UNDERLAG: Både grusvej, asfalt, skovvej og trampesti.

OBS: "Bamsepladsen" ved Bunken station med vand, bålsted og lille bålhytte. Rastepladsen syd for Bunken Camping – kryds Ålbækvej og jernbanen med forsigtighed.

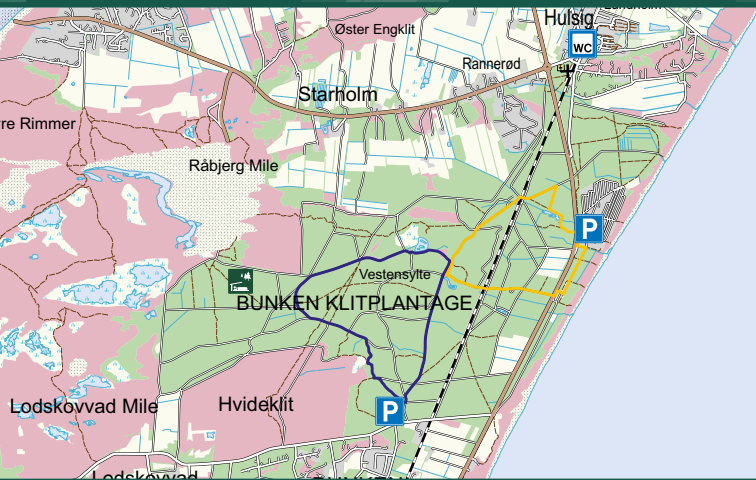

Parkering

P-plads (blå) Råbjergvej – lige vest for Bunken Station

P-plads (gul) Ålbækvej 288, 9982 Ålbæk – Bunken Camping/ rastepladsen

Kontakt

Naturstyrelsen Vendsyssel, vsy@nst.dk

Ålbæk Klitplantage

2,9 km, 3,7 km, 3,8 km, 4,6 km

I Ålbæk Klitplantage er der 4 afmærkede vandreruter, der hver især bringer dig igennem noget af plantagens skønne skov og natur. Rød rute er i plantagens nordlige del, hvor man kommer forbi skovsøen. De andre ruter er i den centrale del. Gul og blå rute løber delvist langs Knasborg Å og både gul og grøn rute bringer dig forbi stensletter og egekrat. Se mere om de 4 ruter på: www.udinaturen.dk

UNDERLAG: Alle 4 stier løber på både grusvej og trampesti.

OBS: Blå og gul rute kan let kombineres og blive 7,5 km.

Ved rød rutes start er der hundeskov, madpakkehus, borde-bænkesæt, bålsted med grill og legeredskaber.

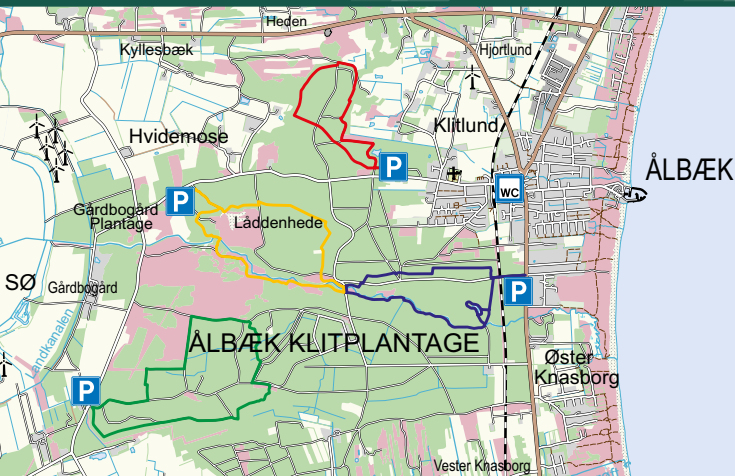

Parkering

P-plads 1 (rød), 2 (gul) og 3 (grøn) ligger på Gårbovej.

P-plads 4 (blå) ligger på Jerupvej ved skovvejen Jægerhyttevej.

Kontakt

Naturstyrelsen Vendsyssel,
vsy@nst.dk

LOKALE VANDRERUTER

Elling Å Stien – 1,1 km

Her langs Elling Å er der fred og idyl. Måske er du heldig, at møde Isfuglen på din vej. Stien har forbindelse til stierne i Elling Plantage. Undervejs kommer du forbi Elling Kirke og går langs diget, der er bygget for at holde styr på vandet fra Elling Å. Stien er skabt af frivillige fra Elling.

Stien er 1,1 km – den ene vej.

UNDERLAG: Grussti

OBS: Der er borde/bænkesæt undervejs med udsigt til åen.



Parkering

Ved Elling Tømmerhandel
Tuenvvej 7B,
9900 Frederikshavn

Kontakt

Facebook:
Dige- og Å-gruppen Elling

Skærum Hjertesti – 3,5 km, 5,5 km

Her ved Skærum i bakkerne ligger en smuk Hjertesti. Den går igennem et kuperet, men let tilgængeligt landskab, med både skov og udsigter. Du kommer forbi helligkilde, fredede bakker, dybe skove og oplever en stilhed i naturen og ikke mindst flotte udsigter. Der er mulighed for en genvej, hvis du ikke kan gå hele turen. Ved aktivitetshuset findes hjertestarter. Ruten er mærket med Hjertesti-logo.

UNDERLAG: Grussti og et stykke på asfalt.

OBS: Parkering kun tilladt på de to p-pladser – ikke langs ruten.

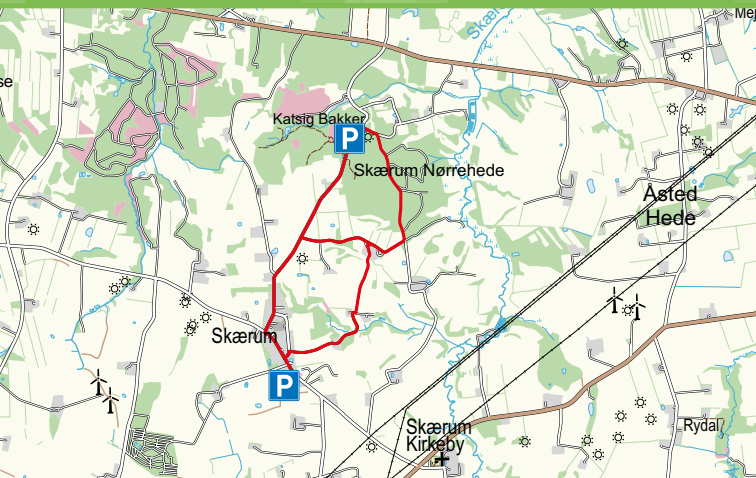

Parkering

Aktivitetshuset i Skærum,
Borgervej 25,

Katsig Bakker, Katsigvej 77,
9900 Frederikshavn

Kontakt

Lone Pedersen
mosen47@gmail.com,
30 48 19 57,
Bo Storm
bost@frederikshavn.dk,
29 48 60 01

Kulturstier ved Gærum

4 km, 7 km

Oplev det fantastiske bakkede landskab nord for Gærum på disse kulturhistoriske ruter. Ruterne passerer forbi kirke, jættestue, mindsten fra krigen, gravhøje og langdyse samt svinebruget Blakshøjgård og flere ejendomme. Ruten deler sig ved gården Sdr. Tørrildhaven.

UNDERLAG: Grøn og rød rute: Asfalt- og grusveje, der kan færdes med cykel og barnevogn.

OBS: Folder om stierne fås i Gærum Brugs og i holder ved Tumlepladsen.

Parkering

Gærum kirke,
Brønderslevvej 160,
9900 Frederikshavn

Kontakt

Stiudvalget i Gærum:

Ulla Svendsen
agnete@bbnpost.dk,
tlf. 20 31 60 46

Jens Kristian Larsen
amogjk@gmail.com,
tlf. 51 91 82 88



Naturstier ved Gærum

2 km, 4 km, 6-10 km

Der er masser af muligheder for gåture omkring Gærum. Gul rute, Vildfredstien, 2 km i bakket landskab. Dyrehold i græsnings-sæsonen.

Blå rute, Rør-ruten, 4 km forbi ejendommene V. og Ø. Rør.

Hvid rute, 6-10 km gennem Guddalen og op til Kig-ud, Vendsyssels næsthøjeste punkt, tæt på tingsted, forbi Katsig Mose. Flere variationer og mulig kobling til Kongestien via Flade Rævdalvej.

UNDERLAG: Fortrinsvis trampestier, grusveje og skovveje.

OBS: Kræver vandtæt fodtøj i våde perioder, og terrænet er kuperet. Folder om stierne fås i Gærum Brugs og i holder ved Tumblepladsen.



Parkering

Tumblepladsen,
Bakkehusevej 23,
9900 Frederikshavn

Kontakt

Stiudvalget i Gærum:

Ulla Svendsen
agnete@bbnpost.dk,
tlf. 20 31 60 46

Jens Kristian Larsen
amogjk@gmail.com,
tlf. 51 91 82 88

Præstbro – Mølholt ruten 14 km

Ruten tager udgangspunkt i den gamle stationsby Præstbro, ved det tidligere stadionanlæg. Her er både Shelters og parkering. Få hundrede meter fra startpunktet ligger Voer Å, hvorfra der er mulighed for kanosejllads. Ruten går fra Præstbro til Mølholt og videre op til Holtbjerg, hvorefter den går forbi Albæk kirke og tilbage til Præstbro. På turen kommer du forbi en del flotte gravhøje.

UNDERLAG: Grus-, mark- og små asfaltveje.

OBS: Ruterne er ikke afmærkede. Kort kan downloades fra hjemmeside. Infotavle kommer på P-pladser.



Parkering

Agernvej 7, Præstbro,
9330 Dronninglund

Kontakt

Find flere informationer:
www.østkystensguld.dk

Nr. Klit ruten Lyngså 13 km

Ved startstedet finder du både legeplads, shelters og parkering. Halvanden kilometer øst for Lyngså ligger Lyngså strand som er en førsteklasses badestrand og kendt for mange skaller og flotte sten. På ruten kommer man ned langs stranden og videre op forbi stien, der går til Professorens Plantage. Ruten fortsætter igennem et fint skovområde, hvorefter man kommer forbi gamle gravhøje, inden man igen er i Lyngså.

UNDERLAG: Grus-, mark- og små asfaltveje.

OBS: Ruterne er ikke afmærkede. Kort kan downloades fra hjemmeside. Infotavle kommer på P-pladser.



Parkering

Toften 1, Lyngså,
9300 Sæby

Kontakt

Find flere informationer:
www.østkystensguld.dk

Lyngså Hjertestier 2,8 km, 3,6 km

I nordenden af Lyngså ved Østkystvejen 110 drejer man ind til legepladsen, hvor der er fin plads til at parkere. På legepladsen er placeret et kort med information.

Der er 2 ture af forskellig længde. Turene går over den gamle istids-skrænt der ligger vest for Lyngså. Der er på dele af turen en rigtig flot udsigt over havet. Turen går over åbne marker, men også gennem skovbevoksning m.v. et par rigtig fine ture.

UNDERLAG: Jævnt underlag. Overvejende markveje.

OBS: Der er bord/bænkesæt på ruten. Ruten er afmærket.

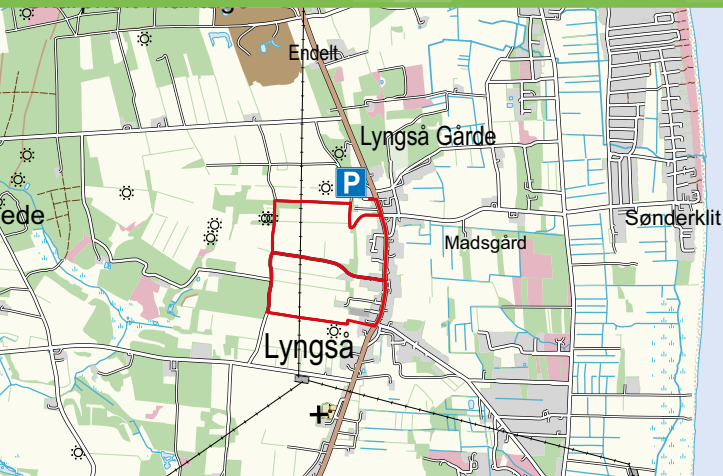

Parkering

Toften 1, Lyngså,
9300 Sæby

Kontakt

Lyngsaa Borgerforening:
Joan Porsmose
tlf. 23 49 25 94



Voerså – Stensnæs ruten 10 km

Ruten tager udgangspunkt på Voerså Havn, hvor der er gode shelter, bade- og toiletfaciliteter og parkering. Voer Å har sin udmunding her og der er mulighed for kanosejlad. Ruten går fra havnen op igennem byen og videre ind igennem det særprægede Østerbyen og ud langs det fredede naturreservat Stensnæs, med et rigt fugleliv. Herfra fortsætter ruten op igennem et mose- og hedelandskab, inden retur til Voerså.

UNDERLAG: Grus-, mark- og små asfaltveje.

OBS: Ruterne er ikke afmærkede. Kort kan downloades fra hjemmeside. Infotavle kommer på P-pladser



Parkering

Voerså havn,
Havstokken 11,
9300 Sæby

Kontakt

Find flere informationer:
www.østkystensguld.dk



CYKELRUTER



Vestkysteruten, Cykelrute 1 – 32 km

En af Danmarks længste skiltede cykelruter, 560 km fra Rudbøl til Skagen. Ruten går gennem noget af det skønneste og mest varierende natur i Danmark. Ruten er en fortælling om mennesket, naturen og havet. Hos os kommer den ind ved Skiveren og går forbi Råbjerg Mile, igennem Bunken Plantage og over fantastiske Hulsig Hede og en hel unik asfalt sti væk fra hovedvejen.

UNDERLAG: Asfalt og grusveje.

OBS: Find inspiration og kort på www.vestkysteruten.dk



Parkering

P-plads 1: Råbjergvej, 300 m øst for Lodskovvadvej, 9982 Ålbæk

P-plads 2: Fyrvej 38, 9990 Skagen

Kontakt

Frederikshavn Kommune,
Center for Park og Vej
98 45 50 00,
parkogvej@frederikshavn.dk

Panoramaruten, Cykelrute 416 – 38 km

Panoramaruter er rundturer langs Vestkystruten. Det giver mulighed for at blive længere tid i et område og gør det nemt finde de fineste lokale strækninger. I rovfuglenes rige, Panoramarute 416, hedder den her, med udgangspunkt i Ålbæk og Hulsig. Her får du oplevelser i de højere luftlag. Hele Skagen Odde er et af Europas bedste steder for rovfugle. Så kig op på turen gennem heden og plantagen.

UNDERLAG: Asfalt og grusveje

OBS: Find inspiration og kort på www.vestkystruten.dk

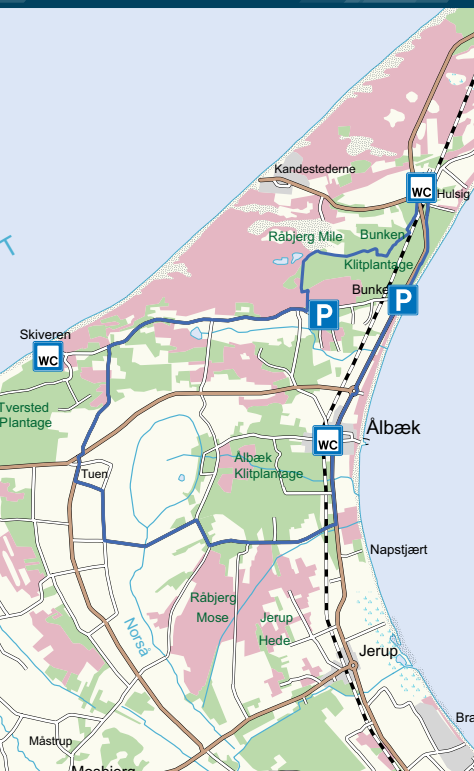

Parkering

P-plads 1:

Råbjergvej, 300 m øst for Lodskovvadvej, 9982 Ålbæk

P-plads 2:

Ålbækvej overfor Råbjergvej, 9982 Ålbæk

Kontakt

Frederikshavn
Kommune

Center for Park og Vej
98 45 50 00
parkogvej@frederikshavn.dk



Hærvejen, Cykelrute 3 – 35 km

500 km igennem Jylland fra Frederikshavn til Padborg er, hvad du har i vente på Hærvejen. De 35 km finder du i Frederikshavn Kommune. Ruten starter i midtbyen (Havnegade), ud gennem Bangsbo Ådal, Hestvangsvej, gennem Karup, over Hørbylund og Søholt og forbi Gersholt Sø til Østervrå. Videre sydover til Brønderslev Kommune. Kom tæt på historien, naturen og hinanden på denne smukke tur.

UNDERLAG: Asfalt og grusveje

OBS: Mulighed for tilkobling til Cykelrute 61. Se mere på www.haervej.dk

Parkering

Offentlige p-pladser i Frederikshavn by. For længere ophold evt: Skovalleen 45, 9900 Frederikshavn (Bangsbo)

Kontakt

Frederikshavn Kommune
Center for Park og Vej
98 45 50 00
parkogvej@frederikshavn.dk





Østkystruten, Cykelrute 5 – 70 km

Østkystruten må være Danmarks længste nationale cykelrute. Den smyer sig 650 km i store træk langs Jyllands østkyst. Hos os kommer den ind lige syd for Voerså og fortsætter langs kysten til Hulsig, hvor den kobler sig på Cykelrute 1. Undervejs kommer den gennem Sæby og helt ned til havnen, vest om Frederikshavn og langs hovedvejen til Ålbæk og Hulsig.

UNDERLAG: Asfalteret vej, cykelstier og enkelte strækninger med god grusvej.



Parkering

Der er mange p-pladser langs hele ruten. Se mere på: www.frederikshavn.dk "ud i det blå"

Kontakt

Frederikshavn
Kommune
Center for Park og Vej
98 45 50 00
parkogvej@frederikshavn.dk



Tannisbugtruten, Cykelrute 61 – 35 km

Regional cykelrute fra Østervrå til Skiveren. Den krydser Tolneruten, Cykelrute 62 i Dvergetved og kobler på Vestkystruten i Skiveren. En god rute til at forbinde nord og syd i kommunen og til at komme ud på ruter der går øst – vest. I Østervrå har du ovenikøbet Hærvejs cykelruten du også kan hoppe på.

Ruten går ad små biveje og grusveje i det åbne land og gennem dejlige Tversted Plantage. Den går gennem både Hjørring og Frederikshavn Kommuner.

UNDERLAG: Asfalt og grusveje

OBS: Mulighed for tilkobling til Cykelrute 1, 3 og 62.

Parkering

Bredgade,
9750 Østervrå
ved hallen eller Meny

Kontakt

Frederikshavn
Kommune
Center for Park og Vej
98 45 50 00
parkogvej@frederikshavn.dk



Tolneruten, Cykelrute 62 – 55 km

Tag cykelturen fra Frederikshavn, over Tolne og Sindal til Hjørring. En fantastisk strækning der forbinder østkysten med indlandet og ferieområderne på vestkysten. Først gennem bakkerne vest for Frederikshavn med fantastiske udsigt over Skagen Odde, så gennem Tolne Skov og Sindal med mulighed for indkøb. Over Bjergby på små hemmelige veje og videre til Hjørring. Vest for Hjørring kan du fange Vestkyststruten.

UNDERLAG: Asfalt og grusveje

OBS: Mulighed for tilkobling til Cykelrute 1 og 62.

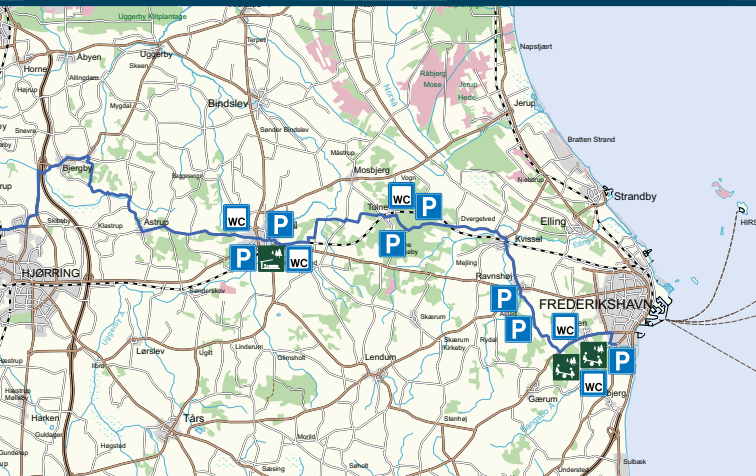

Parkering

Skovalleen 45,
9900 Frederikshavn

Kontakt

Frederikshavn Kommune,
Center for Park og Vej
98 45 50 00,
parkogvej@frederikshavn.dk

Grøn Tur, Cykelrute 707 – 60 km

Her har vi fundet de smukkeste lokale steder omkring Frederikshavn. Ruten går fra det kuperede landskab omkring Øksnebjerg syd for Frederikshavn gennem ådale og åbent land til hedeområderne vest for Jerup. Retur langs vandet ved Bratten og Strandby. Ruten kan bides over i mindre etaper. Det er også en kulturtur – download appen "Kyst Guide" og få fortællinger undervejs.

UNDERLAG: Asfalt og strækninger med grus- og skovveje.

OBS: Ruten og de forskellige etaper er beskrevet på www.frederikshavn.dk under "Ud i det blå". Startkort ved Ishuset/P-plads.

Parkering

Skovalleen 45,
9900 Frederikshavn

Kontakt

Frederikshavn
Kommune
Center for Park og Vej
98 45 50 00
parkogvej@frederikshavn.dk





Østervåruten – 65 km

Fra Østervrå kan du kæde flere cykelruter sammen, og på den måde få en fin rundtur ad små naturskønne veje.

Kør nord på rute 61. Når du støder på rute 62, følger du denne øst mod Frederikshavn. I Kvissel kan du vælge at fortsætte på rute 62 (asfaltveje) eller tage den naturskønne Grøn Tur (delvis grusvej). Begge ruter støder på Hærvejen (rute 3) i Bangsbo syd for Frederikshavn. Her fra følger du Hærvejen mod vest retur til Østervrå.

UNDERLAG: Asfalt og enkelte grusveje.

OBS: Ikke separat afmærket. Følg de bekræftede cykelruter.

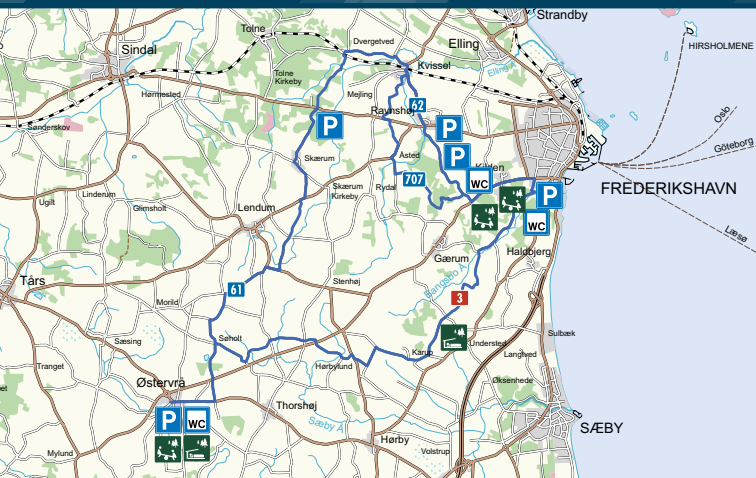

Parkering

Bredgade, 9750 Østervrå,
ved hallen eller Meny

Kontakt

Frederikshavn Kommune,
Center for Park og Vej
98 45 50 00,
parkogvej@frederikshavn.dk



I Katsig Bakker – 4 km

I den østlige del af Katsig Bakker ligger et teknisk MTB-spor. Legepladsen for de MTB-kørere der gerne vil have udfordring. Sporet er anlagt i skovbunden og man kører helt på naturens præmisser. Der foregår ind i mellem skovning i området, men vi forsøger at holde sporet frit.

I den vestlige del af bakkerne er der fine muligheder for gåture blandt lyngklædte bakker og smuk bøgeskov.

UNDERLAG: Skovbund.

OBS: Sporet er rødt og teknisk. Sporet er anlagt af Trail-builders fra Frederikshavn.

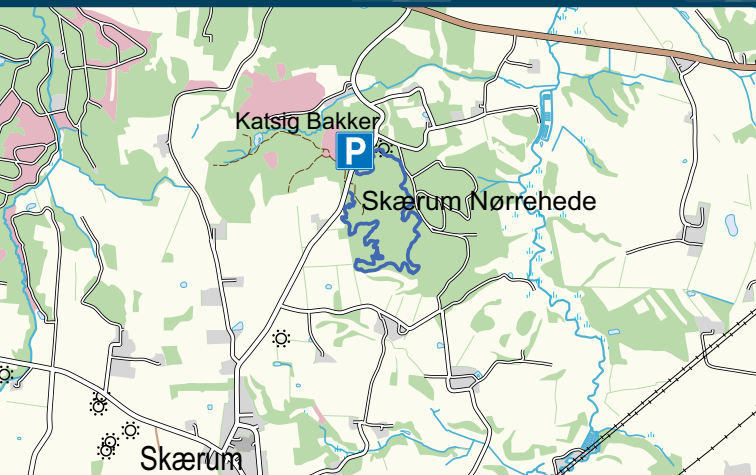

Find vej til parkering

Katsigvej 77,
9900 Frederikshavn

Kontakt

Frederikshavn Kommune,
Center for Park og Vej
98 45 50 00,
parkogvej@frederikshavn.dk

II Pikkerbakken – 4 km

På Pikkerbakken er der anlagt et nyt MTB-spor med fantastisk beliggenhed. Ruten starter ved Møllehuset i Bangsbo og fortsætter støt og roligt opover – langt! Belønningen er en smuk ny udsigtsplatform på toppen af Pikkerbakken. Når du har nydt udsigten over Frederikshavn og hele Ålbækbugten går turen nedover i gennem en lang kæde af hårnålesving i bedste bjerg-stil. Ingen farlige drops undervejs – bare en masse sving og stensætninger.

UNDERLAG: Grus og skovbund.

OBS: Sporet er blåt, men stejlt. Sporet er anlagt af Trail-builders fra Frederikshavn.

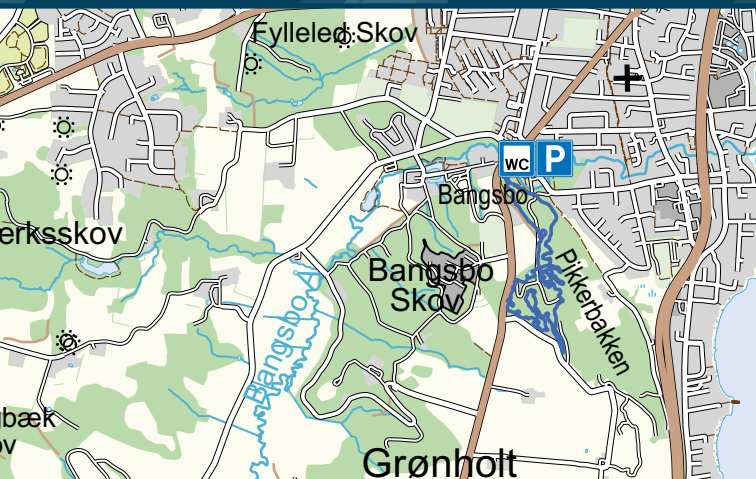

Parkering

Skovalleen 45,
9900 Frederikshavn

Kontakt

Frederikshavn Kommune,
Center for Park og Vej
98 45 50 00,
parkogvej@frederikshavn.dk



III Sæbygaard Skov – 5 km

MTB-sporet i Sæbygaard Skov er anlagt i dels kommunal skov og dels i privat skov. Sporet bugter sig gennem bøgeskov og byder på masser af fart og flow. Der er enkelte tekniske passager, men med mulighed for at køre uden om. Enkelte let udsatte passager tæt ved åen, men kan med lidt forsigtighed køres af alle MTB ryttere med elementære færdigheder. Nyd skoven og åen på dette skønne spor.

UNDERLAG: Skovbund.

OBS: Sporet er blå med enkelte røde passager. Sporet er anlagt af MTB-afdelingen i Sæby Motions Cykel Club.

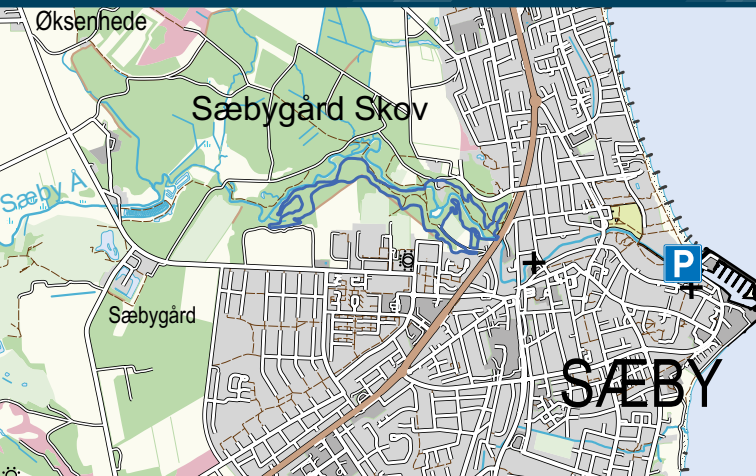

Parkering

Sæbygaardvej 32,
9300 Sæby
(sporstart)

Kontakt

saebymotionscykelclub@gmail.com
www.saebymotionscykelclub.com

IV Østervrå – 5 km

MTB-ruten i Østervrå er seneste skud på stammen. Anlagt af de lokale fra MTB-Østervrå. Første del af sporet er på kommunal jord og delen i skoven er privat. Du finder grus og broer, men også lange stræk med naturlig spor i skovbunden. Sporet er blåt – let, og kan køres af de fleste.

UNDERLAG: Skovbund og grusstier

OBS: Sporet er blåt. Sporet er anlagt af Østervrå MTB.

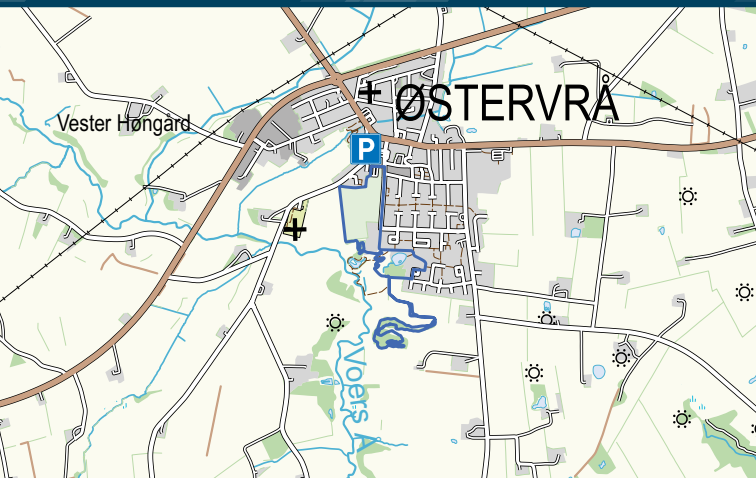

Parkering

Bredgade 8,
9750 Østervrå
(Østervrå Idræts- og
Kulturcenter)

Kontakt

ostervraamt@gmail.com
Facebook: Østervrå MTB Trail



V Skagen Klitplantage – 5 km

Variert MTB-rute i ret flad klitskov og smuk natur. Ruten er markeret med blå (let) med enkelte korte røde (lidt sværere) sløjfer. Både stræk til teknik og til tempo. Tag altid hensyn til andre skovgæster og vær særlig opmærksom ved de mange passager af andre stier.

UNDERLAG: Grusvej og singletrack – singletrack er på skovbund som nogle steder er forstærket med grus. Der kan være huller med løst sand.

OBS: Der kan i perioder være meget vådt og det anbefales at følge omkørselsskilte.

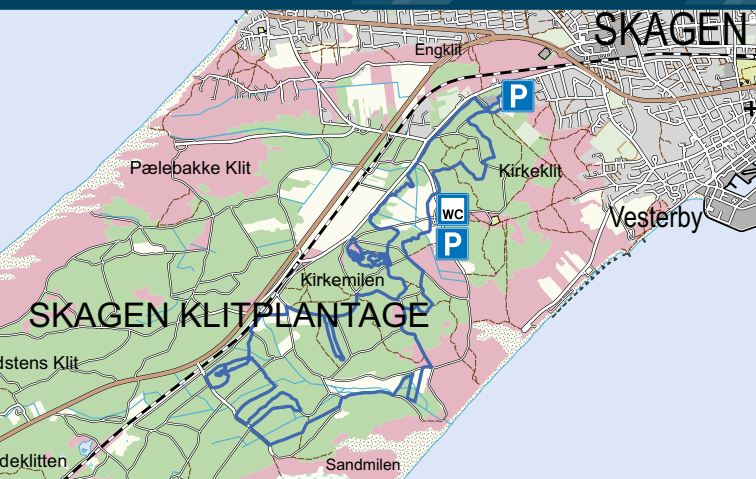

Parkering

Gl. Landevej 47, 9990 Skagen
(klubhus Skagen OK og Motion)

Rutestart: Gl. Landevej 63,
9990 Skagen

Kontakt

Naturstyrelsen Vendsyssel,
vsy@nst.dk

Rideruten i Nordvendsyssel – 200 km

Rideruten i Nordvendsyssel er Danmarks længste riderute. Ruten går gennem Hjørring, Frederikshavn, Hirtshals og Skagen. Rid igennem skoven, det åbne landskab, i klitterne, og på stranden. Overnat langs ruten, eller hvil dig ved en rasteplads. Nyd turen igennem Nordjyllands specielle landskab. Kun delen i Frederikshavn Kommune er vist her.

Mange lodsejere har sagt ja – udvis derfor god rideskik på deres arealer.

UNDERLAG: Skovbund, grus og små asfaltveje

OBS: Få mere inspiration på www.riderute.dk

Parkering

Der er mange p-pladser langs hele ruten.

Se evt.

www.frederikshavn.dk

"ud i det blå"

Kontakt

Frederikshavn

Kommune

Center for Park og Vej

98 45 50 00

parkogvej@frederikshavn.dk







I toppen af Danmark er det som om, at der er ekstra højt til himlen. Her venter unikke og fascinerende oplevelser, uanset om du er til bakker, anlagte skovstier, brede sandstrande eller oprindelige naturområder, så finder du det hele hos os.
Pak vandrestøvlerne og nyd den friske luft.

Toppen af Danmark
SKAGEN | FREDERIKSHAVN | SÆBY



www.visitskagen.dk
www.visitfrederikshavn.dk
www.visitsaeby.dk
www.toppenafdanmark.dk